



ITACA

KC 12-24-28-32

KR 12-24-28-32

KRB 12-24-28-32

IST 03 C 542 - 04

РУКОВОДСТВО ПО УСТАНОВКЕ, ЭКСПЛУАТАЦИИ И ТЕХОБСЛУЖИВАНИЮ



EAC

RU



fondital

BE INNOVATIVE ● ● ●

Перевод на русский
с оригинала (на
итальянском языке)

Уважаемые господа,

Благодарим Вас за выбор наших котлов. Просим Вас внимательно ознакомиться с настоящей инструкцией по установке, эксплуатации и техническому обслуживанию данных устройств.



ПРЕДУПРЕЖДЕНИЕ

- **Информация для пользователя:**
 - **Котлы должны быть установлены Авторизованной фирмой обладающей необходимой специализацией и квалификацией согласно законодательству страны установки, которая в точности будет следовать требованиям действующих норм и правил.**
 - **В случае поручения установки котла неавторизованному персоналу, давший это поручение, может быть привлечен к административной ответственности.**
 - **Техническое обслуживание котлов может производиться только специализированным персоналом, обладающим соответствующими квалификациями согласно законодательству.**
-

Информируем пользователя, что некоторые модели котлов или дополнительных принадлежностей, описанных в данной инструкции, могут не поставляться в отдельные страны.

Поэтому, в случае необходимости, мы просим Вас обращаться к производителю или импортеру для получения информации о наличии интересующих Вас моделей или комплектующих.

Производитель оставляет за собой право вносить необходимые изменения в конструкцию своих изделий без предварительного уведомления (без изменения основных характеристик).

Настоящая инструкция издана на двух языках, итальянском и русском. В случае несоответствия перевода и/или различий в интерпретации текста, итальянская версия будет иметь преимущество.

Общие указания для монтажной организации, техперсонала и пользователя

Настоящее РУКОВОДСТВО, являющееся неотъемлемой частью изделия, должно быть передано монтажной организацией пользователю, который обязан бережно хранить его и, при необходимости, пользоваться как справочником. При продаже или при изменении места установки котла, настоящее руководство должно прилагаться к нему.



ОПАСНОСТЬ

Данный котел был произведен для подключения к водогрейной системе, работающей для обогрева помещений и к системе подачи горячей санитарной воды.

Любое другое применение данного изделия, является использованием не по назначению, представляющим опасность для людей, животных и материальных ценностей.

Установка должна выполняться в соответствии с действующими стандартами и инструкциями компании - изготовителя, приведенными в настоящем руководстве: неправильная установка может привести к ущербу для людей, животных или к материальным ущербам, за которые компания-производитель не несет никакой ответственности.

По ущербу, возникшему в результате неправильной установки или эксплуатации, или несоблюдения инструкций изготовителя, компания-производитель не несет никакой контрактной или внеконтрактной ответственности.

Перед установкой устройства необходимо убедиться в том, что его технические характеристики соответствуют техническим данным системы, в которой устройство будет установлено.

Кроме этого следует проверить, что устройство находится в целостности и не было повреждено во время транспортировки и погрузки-разгрузки; запрещается устанавливать устройство с явными следами повреждений и дефектов.

Запрещается закрывать воздухозаборные решетки.

Во всех устройствах с дополнительными комплектующими или наборами (включая электрические) следует использовать только оригинальные компоненты, поставляемые изготовителем.

После установки, не выбрасывайте упаковку в общие отходы: все упаковочные материалы поддаются утилизации и поэтому должны собираться в местах раздельного сбора отходов.

После вскрытия упаковки, убедитесь в том, что ее части (заклепки, пластиковые пакеты, полистирол и т.д.) не могут попасть в руки детям, так как по своей натуре, эти части могут быть источником опасности.

При повреждении или неправильной работе устройства выключить его и не пытаться проводить ремонт самостоятельно: обращаться исключительно к квалифицированным специалистам.

При ремонте устройства необходимо использовать только оригинальные запасные части.

Несоблюдение вышеуказанных мер предосторожности может сказаться на безопасности самого устройства и создать опасные ситуации для людей, животных и материальных ценностей.



ПРЕДУПРЕЖДЕНИЕ

Техническое обслуживание котла необходимо проводить периодически, в соответствии с программой техобслуживания, представленной в данной Инструкции.

Соответствующее обслуживание котла гарантирует его эффективную работу, сохранение окружающей среды и безопасность для людей, животных и материальных ценностей.

Техническое обслуживание, проведенное с нарушением требований или с несоблюдением сроков, может создавать опасность для людей, животных или материальных ценностей.

Производитель советует пользователю обращаться за услугами технического обслуживания и ремонта только к авторизованному персоналу, прошедшему специальную подготовку по работе с газовым оборудованием согласно законодательству.

При длительном простое устройства отключить его от электросети и перекрыть газовый кран. **Внимание! В этом случае электронная функция предупреждения замерзания не работает.**

При опасности замерзания добавить антифриз в систему отопления: не рекомендуется сливать воду из системы, так как это может нарушить ее работу в целом; для этого следует применять специальные антифризные вещества для систем отопления с различными типами металлов.



ОПАСНОСТЬ

Если при использовании котлов, работающих на газе, в воздухе чувствуется запах газа, необходимо действовать следующим образом:

- Не пользоваться электрическими выключателями и не включать электрические приборы.
- Не зажигать огонь и не курить.
- Закрыть главный газовый кран.
- Открыть двери и окна.
- Обратиться за помощью в сервисный центр, к квалифицированному монтажнику или в газовую службу.

Категорически запрещается определять утечку газа с помощью пламени.

Данное устройство предназначено для установки в стране, название которой указано на маркировке, которая размещена на упаковке и на заводской табличке с техническими данными размещенными в котле: его установка в другой стране может быть источником опасности для людей, животных и материальных ценностей.

По ущербу, возникшему в результате неправильной установки и/или эксплуатации котла, или несоблюдения инструкций изготовителя, компания-производитель не несет никакой контрактной и внеконтрактной ответственности

Краткое описание работы



Данные инструкции позволят осуществить быстрое включение и регулировку котла, с целью его незамедлительного использования.





ПРЕДУПРЕЖДЕНИЕ

Данные инструкции предполагают, что установка котла осуществлена специалистами сервисного технического центра, которые провели также первое включение и регулировку котла для обеспечения его бесперебойной и безопасной работы. Если на котле установлены дополнительные устройства (опция), данные инструкции не являются достаточными для обеспечения их правильной работы. В таких случаях необходимо обращаться к полным инструкциям котла, а также к инструкциям установленных дополнительных устройств и приспособлений (опция).

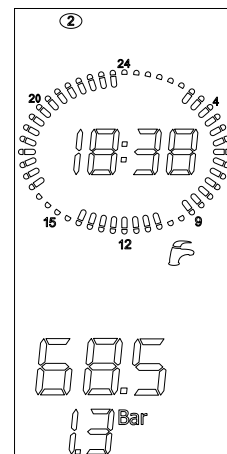

Для получения полной информации о работе котла, о его безопасном и правильном использовании, необходимо обращаться к инструкциям приведенным в настоящем документе.

1. Открыть кран на линии подачи газа.
2. Установить в положение **ON** выключатель на линии подачи электроэнергии; дисплей котла загорится.
3. Если нет необходимости использовать котел в режиме отопления, нажмите несколько раз кнопку  пока на дисплее не появится символ : котел будет работать только на производство ГВС.

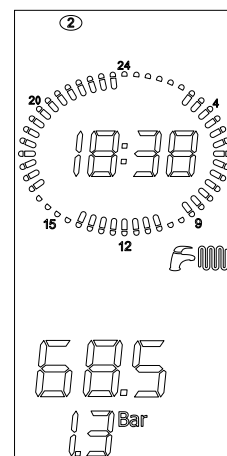

4. Если необходима одновременная работа котла в режимах отопления и ГВС, нажмите несколько раз кнопку  пока на дисплее не появится символ .



5. Если нет необходимости использовать котел в режиме ГВС, нажмите несколько раз кнопку  пока на дисплее не появится символ : котел будет работать только на отопление.
6. Желаемое значение температуры ГВС регулируется с помощью кнопок +/- ГВС.
7. Для регулировки температуры ГВС нажать кнопки +/- ОТОПЛЕНИЕ.
8. Установить значение желаемой комнатной температуры на комнатном термостате (если таковой имеется). После этих приготовлений - котел готов к работе.

В случае блокировки котла, Вы можете разблокировать его, нажав на кнопку "Reset" 

Если котел не возобновит свою работу после 3 попыток разблокировки, пожалуйста, обратитесь в авторизованный сервисный центр.

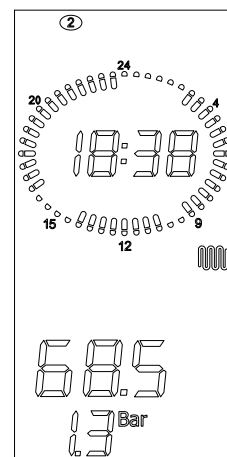

1.	Инструкции для пользователя	10
1.1	Панель управления.....	10
1.2	Отображение состояния котла на дисплее	12
1.3	Выбор режима работы	14
1.4	Регулировка температуры в контурах отопления и ГВС.....	15
1.5	Активация/деактивация функции «КОМФОРТ ГВС».....	16
1.6	Установка времени и дня недели.....	17
1.7	Регулирование «дневного» и «ночного» уровней температуры.....	18
1.8	Установка «РУЧНОЙ» программы	20
1.9	Установка «АВТОМАТИЧЕСКОЙ» программы.....	21
1.10	Изменение программы зон отопления	22
1.11	Отображение параметров	23
1.12	Неисправности котла, неустраняемые с помощью процедуры разблокировки	23
1.13	Разблокировка котла.....	23
1.14	Работа котла	24
1.15	Блокировка котла	27
1.16	Техническое обслуживание	30
1.17	Примечания для пользователя.....	30
2.	Технические характеристики и габаритные размеры	31
2.1	Технические характеристики.....	31
2.2	Габаритные размеры	33
2.3	Гидравлические схемы.....	36
2.4	Рабочие характеристики	39
2.5	Общие технические характеристики.....	40
3.	Инструкции по установке.....	43
3.1	Нормы по установке.....	43
3.2	Выбор места установки котла.....	43
3.3	Размещение котла	44
3.4	Монтаж котла	45
3.5	Вентиляция помещений	45
3.6	Система воздухозабора и дымоотвода.....	46
3.7	Проверка КПД горения.....	52
3.8	Подключение к газовой сети.....	53
3.9	Подключение к гидравлической сети	53
3.10	Датчик бойлера	55
3.11	Выбор диапазона работы котла в режиме отопления.....	55
3.12	Подключение к комнатному термостату (опция)	55
3.13	Установка и работа с пультом дистанционного управления OpenTherm (опция).....	55
3.14	Подключение датчика наружной температуры (опция) и работа в режиме погодозависимого терморегулирования.....	57
3.15	Параметры TSP.....	59
3.16	Заполнение системы	64
3.17	Включение котла	65
3.18	Располагаемый напор	65
3.19	Электрические схемы.....	68
3.20	Переналадка котла на другой тип газа и регулировка горелки.....	80
4.	Испытание котла	84
4.1	Предварительный контроль.....	84
4.2	Включение и выключение	84
5.	Техническое обслуживание.....	85
5.1	График технического обслуживания.....	85
5.2	Анализ параметров процесса горения	85

6.	<i>Отключение, снятие с эксплуатации и утилизация</i>	<i>86</i>
7.	<i>Неисправности, их причины и устранение</i>	<i>87</i>
7.1	<i>Таблица технических неисправностей</i>	<i>87</i>

Рис. 1 Панель управления	10
Рис. 2 Краны заполнения	28
Рис. 3 Габариты моделей КС	33
Рис. 4 Габариты моделей КR	34
Рис. 5 Габариты моделей КRВ	35
Рис. 6 Гидравлическая схемм мод. КС	36
Рис. 7 Гидравлическая схемм мод. КR	37
Рис. 8 Гидравлическая схемм мод. КRВ	38
Рис. 9 Шаблон из картона	44
Рис. 10 Примеры установки	46
Рис. 11 Коаксиальная система воздухозабора и дымоотвода типа С33	49
Рис. 12 Расстояние для установки коаксиальной системы воздухозабора и дымоотвода типа С33	49
Рис. 13 Коаксиальная система воздухозабора и дымоотвода типа С43 - С53 - С83	51
Рис. 14 Размеры для коаксильных трубопроводов типа С43 - С53 - С83	51
Рис. 15 Положение заглушек	52
Рис. 16 Положение отверстий	52
Рис. 17 Подключение к газовой сети	53
Рис. 18 Слив конденсата	54
Рис. 19 Температурные кривые	58
Рис. 20 Располагаемый напор КС-КR-КRВ 12	66
Рис. 21 Располагаемый напор КС-КR-КRВ 24	67
Рис. 22 Располагаемый напор КС-КR-КRВ 28	67
Рис. 23 Располагаемый напор КС-КR-КRВ 32	67
Рис. 24 Электрическая схема КС	68
Рис. 25 Схема подключения системы солнечных коллекторов с принудительной циркуляцией к комбинированному котлу ..	70
Рис. 26 Схема подключения многофункционального реле	70
Рис. 27 Схема подключения системы солнечных коллекторов с естественной циркуляцией к комбинированному котлу ..	72
Рис. 28 Схема подключения многофункционального реле (X = общий; Y = на котел; Z = на коллектор)	72
Рис. 29 Электрическая схема КR	73
Рис. 30 Схема подключения системы солнечных коллекторов с принудительной циркуляцией к одноконтурному котлу ..	75
Рис. 31 Схема подключения многофункционального реле	75
Рис. 32 Электрическая схема КRВ	76
Рис. 33 Работа Реле с пультом ДУ и ТА2	78
Рис. 34 Работа реле по внешнему запросу (P17=1)	78
Рис. 35 Работа реле по внешнему запросу (P17=3)	79
Рис. 36 Воздуховод	81
Рис. 37 Смеситель	81
Рис. 38 Пластмассовый корпус смесителя	82
Рис. 39 Монтажное положение	82
Рис. 40 Регулировка уровни содержания углекислого газа	83

Табл. 1 Параметры, отображаемые с помощью кнопки "Info"	23
Табл. 2 Тарировочные данные КС-КР-КРВ 12	39
Табл. 3 Тарировочные данные КС-КР-КРВ 24	39
Табл. 4 Тарировочные данные КС-КР-КРВ 28	39
Табл. 5 Тарировочные данные КС-КР-КРВ 32	39
Табл. 6 Общие характеристики мод. КС	40
Табл. 7 Общие характеристики мод. КР/КРВ	41
Табл. 8 Характеристики процесса горения КС-КР-КРВ 12	42
Табл. 9 Характеристики процесса горения КС-КР-КРВ 24	42
Табл. 10 Характеристики процесса горения КС-КР-КРВ 28	42
Табл. 11 Характеристики процесса горения КС-КР-КРВ 32	42
Табл. 12 Температура перезапуска горелки	55
Табл. 13 Предельные значения параметров TSP и величин по умолчанию в зависимости от типа котла (TSP0)	56
Табл. 14 Полный перечень параметров - I	59
Табл. 15 Полный перечень параметров - II	60
Табл. 16 Полный перечень параметров - III	61
Табл. 17 Параметры солн. (при P17=2 или плате расширения)	62
Табл. 18 Проверка системы отопления	62
Табл. 19 Только отображение	63
Табл. 20 Диагностика циркуляционного насоса	66
Табл. 21 Установка параметров	79
Табл. 22 Соотношение «Температура–Номинальное сопротивление» температурных датчиков	79
Табл. 23 Содержание CO ₂ в дымовых газах	83
Табл. 24 Диаметр форсунок/диафрагм (мм)	83

1. Инструкции для пользователя

1.1 Панель управления



Рис. 1 Панель управления

- A.** Выбор уровня температуры (день/ночь) и запрос информации.
- B.** Выбор недельной программы для зон отопления и ручное управление.
- C.** Установка времени и температуры в помещении.
- D.** Регулировка температуры горячей воды (+/- ГВС).
- E.** Настройка температуры воды в системе отопления и настройка параметров (+/- ОТОПЛЕНИЕ).
- F.** Разблокировка и возврат на стартовую страницу в режиме программирования параметров.
- G.** Активация режима «КОМФОРТ ГВС» и кнопка подтверждения параметров.
- H.** Выбор режима работы котла.

Для активации дисплея до него необходимо дотронуться. Через 15 секунд после последнего нажатия дисплей отключается

Поз.	Символ	Горит	Мигает
1		Отображение параметра в меню параметров	Не используется
2		Отображение номера параметра, давления в системе отопления или текущей мощности котла (количество оборотов вентилятора)	Не используется
3		Активация автоматической подпитки системы отопления	Не используется
4		Отображение температуры, значений параметров и кодов автодиагностики	Не используется
5		Наличие запроса на работу котла в режиме отопления	Отображение установленной температуры в контуре отопления
6		Наличие запроса на работу котла в режиме ГВС	Отображение установленной температуры в контуре ГВС
7	COMFORT	Отображение активации функции «КОМФОРТ ГВС». Горит – активирована, не горит – отключена	Не используется
8		Текущий температурный уровень (луна – ночной, солнце – дневной)	Установка двух температурных уровней ассоциируемых с солнцем и луной
9		Отображение текущего времени/ частоты вращения вентилятора	Не используется
10	PROG	Котел находится в режиме изменения временной программы	Не используется
11		Ручной режим работы	Установка ручного режима работы
12		Отображение программы для первой зоны отопления	Изменение программы для первой зоны отопления
13		Текущий день недели	Установка дня недели
14		Отображение программы для второй зоны отопления	Изменение программы для второй зоны отопления
15		Отображение программы нагрева накопительного бойлера	Изменение программы нагрева накопительного бойлера
16		Время работы котла в ночном температурном режиме	Не используется
17		Время работы котла в дневном температурном режиме	Мигает вся шкала: установка автоматического режима
18		Отображение функции "трубочист" и надписи "rpm" для указания количества оборотов.	(мигает символ метлы), включение тестового режима "трубочист"
19		Отображение режима работы котла. Горящий символ – режим активирован, символ не горит – режим отключен	Не используется
20		Не используется	Отображение фиктивной комнатной температуры

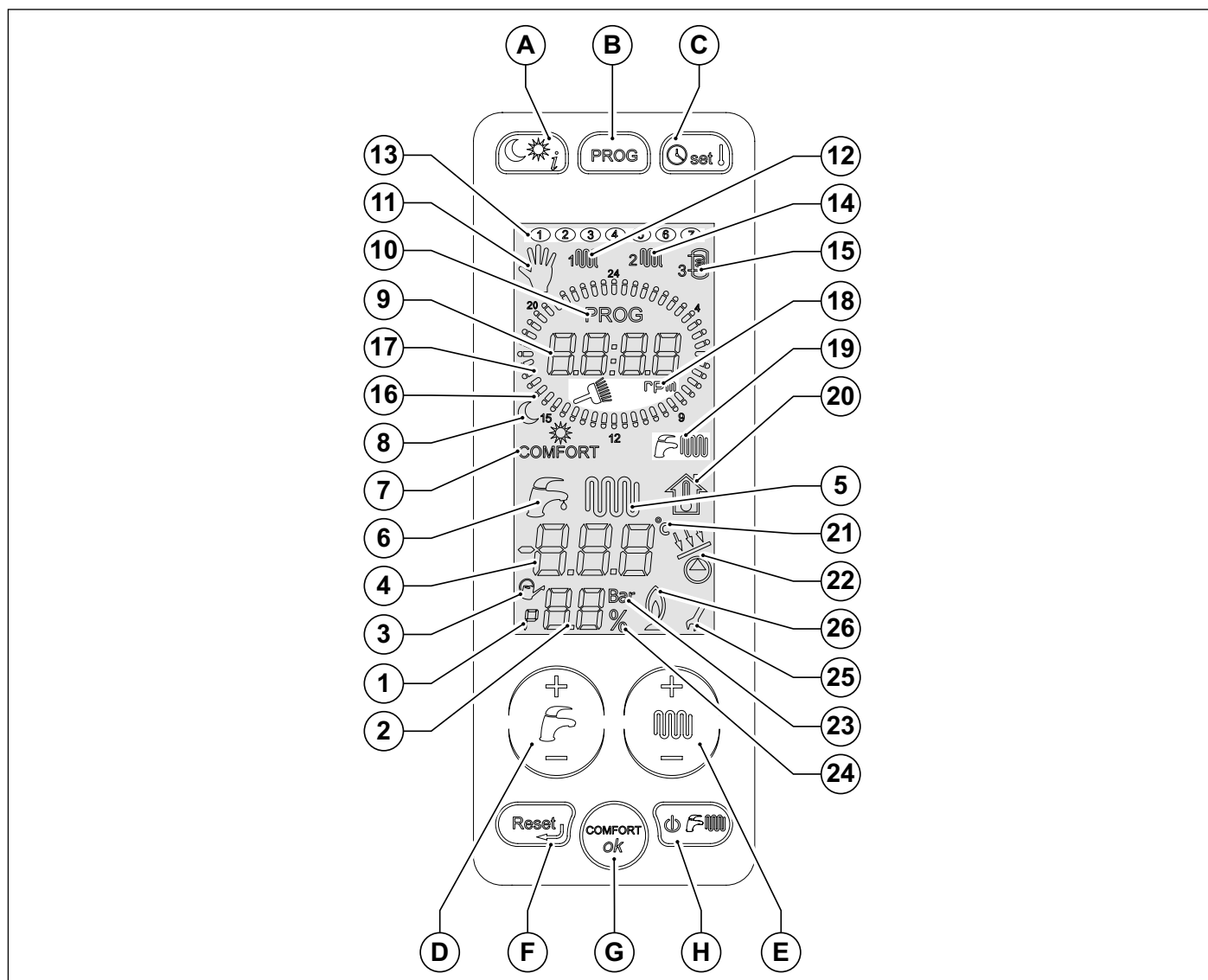
Поз.	Символ	Горит	Мигает
21	°C	Отображение температуры в градусах Цельсия	Не используется
22		Активация насоса и клапана контура солнечных коллекторов	Не используется
23	Bar	Отображение единицы измерения давления в системе отопления	Не используется
24	%	Отображение процентов	Не используется
25		Символ гаечного ключа остается на дисплее, пока вы не подтвердите новое значение параметра в режиме их программирования	Не используется
26		Отображение наличия пламени на горелке	Не используется

1.2 Отображение состояния котла на дисплее

1.2.1 Котел в дежурном режиме OFF

Котел в дежурном режиме OFF.

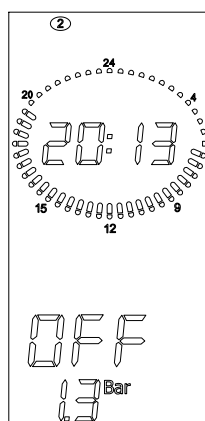

Котел работает в режимах ЛЕТО или ЗИМА или ТОЛЬКО ОТОПЛЕНИЕ

Ни одна из функций котла не является активной

Отображается температура в подающей магистрали отопления и давление в системе отопления.

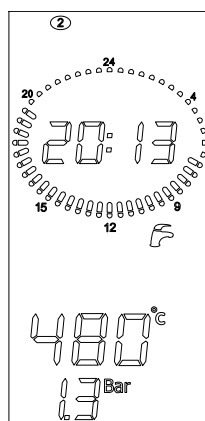

ЛЕТО

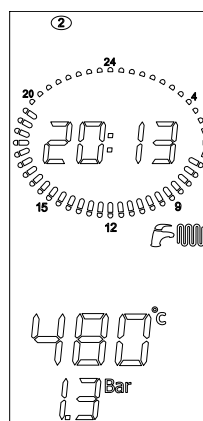

ЗИМА

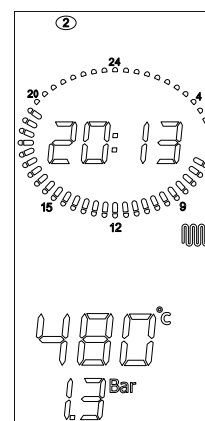

ТОЛЬКО ОТОПЛЕНИЕ

Котел работает в режимах ЛЕТО или ЗИМА
 Активна функция ГВС
 Отображается температура горячей санитарной воды
 Только для моделей КС.

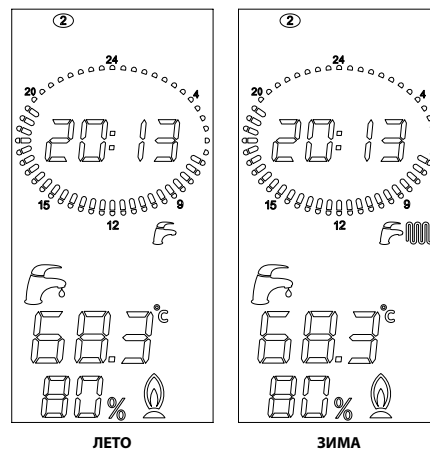

Котел работает в режимах ЗИМА или ТОЛЬКО ОТОПЛЕНИЕ
 Активна функция отопления
 Отображается температура в подающем контуре

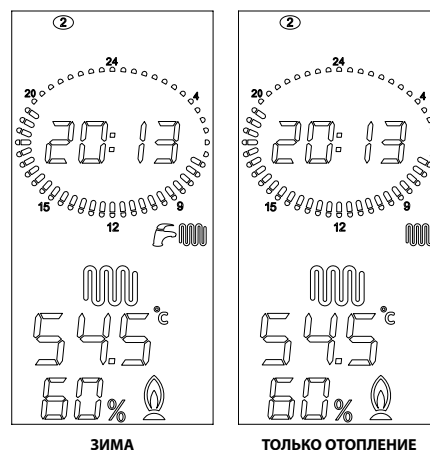

Котел работает в режимах ЛЕТО или ЗИМА
 Подключен внешний бойлер, активна функция приготовления горячей воды.
 Отображается температура горячей санитарной воды
 Только для моделей KR и KRB с внешним бойлером (опция).

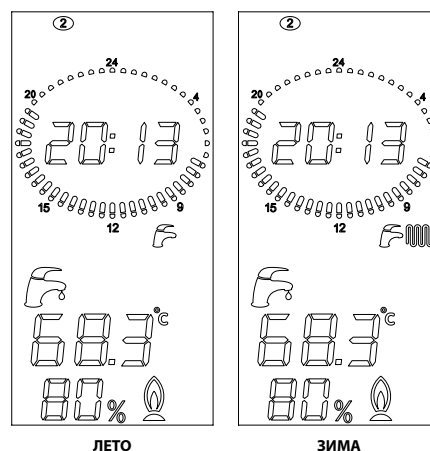

1.2.2 Неполадки в работе

Для определения неполадок, обратитесь к параграфу *Таблица технических неисправностей* на странице 87.

1.3 Выбор режима работы

При нажатии на кнопку  последовательно будут включаться режимы «ЛЕТО», «ЗИМА», «ТОЛЬКО ОТОПЛЕНИЕ», «OFF» (выключено). В этой фазе активны все кнопки.

1. Режим работы «OFF»

В режиме «OFF» ни одна из функций не подключена.

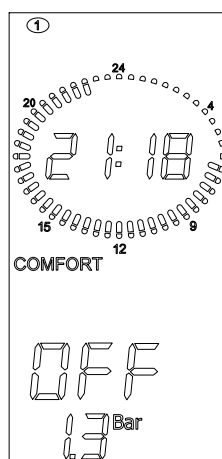

2. Режим работы «ЛЕТО»

В режиме «ЛЕТО» подключена только функция производства горячей санитарной воды.

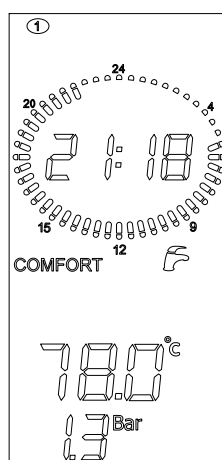

3. Режим работы «ЗИМА»

В режиме «ЗИМА» подключены обе функции: ГВС и отопление.

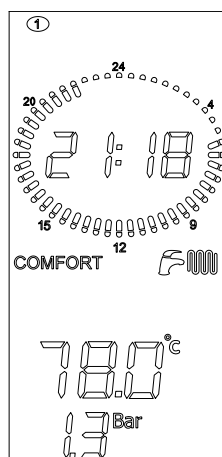

4. Режим работы «ТОЛЬКО ОТОПЛЕНИЕ»

В режиме «ТОЛЬКО ОТОПЛЕНИЕ» подключена только функция производства воды для отопления.

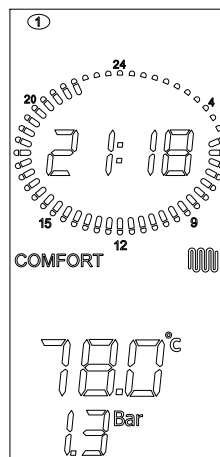

1.4 Регулировка температуры в контурах отопления и ГВС

Нажимая на кнопку +/- ГВС можно выбрать желаемую температуру горячей санитарной воды.

В момент выбора, будет мигать символ 

Пока мигает символ, активны только кнопки регулирования температуры.

После того как вы перестанете нажимать на эту кнопку, соответствующий символ и значение температуры будут мигать еще 3 секунды

По истечении этого времени новое значение температуры будет запомнено, а дисплей вернется к обычному режиму работы.

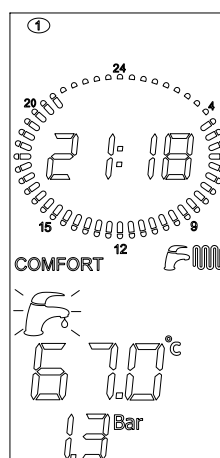

Нажимая на кнопку +/- ОТОПЛЕНИЕ, можно выбрать желаемую температуру в контуре отопления.

В момент выбора, будет мигать символ .

Пока мигает символ, активны только кнопки регулирования температуры.

После того как вы перестанете нажимать на эту кнопку, соответствующий символ и значение температуры будут мигать еще 3 секунды

По истечении этого времени новое значение температуры будет запомнено, а дисплей вернется к обычному режиму работы.

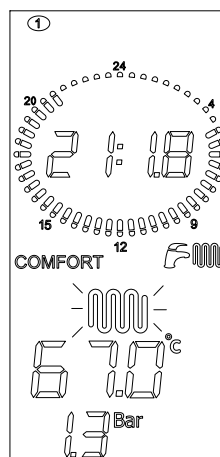

1.5 Активация/деактивация функции «КОМФОРТ ГВС»

Данная функция позволяет поддерживать теплообменник ГВС постоянно прогретым, что значительно сокращает время ожидания горячей воды в режиме ГВС. Когда пиктограмма «КОМФОРТ ГВС» (7, Рис. 1) горит – функция активирована, а когда не горит — функция отключена и котел работает как обычный котел с проточным теплообменником ГВС. Для моделей предназначенных только для отопления KR/KRB, функция «КОМФОРТ» не предусмотрена, надпись «COMFORT» на дисплее постоянно выключена.

Если функция «КОМФОРТ» включена (горит надпись «COMFORT»), то нажав клавишу ОК она отключается.

Если функция «КОМФОРТ» выключена (не горит надпись «COMFORT»), то нажав клавишу ОК она включается.

1. Функция "confort" включена
2. Нажать клавишу **ОК**

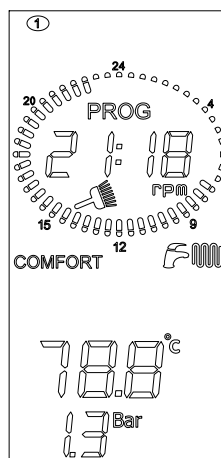

3. Функция "confort" выключена

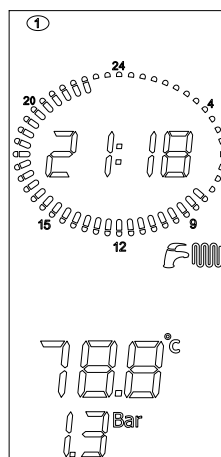

1.6 Установка времени и дня недели

1. Для установки времени и дня недели нажмите кнопку .

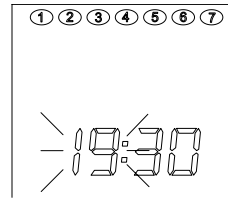

2. С помощью кнопок +/- **ОТОПЛЕНИЕ**, Вы можете изменить значения параметров, которые мигают на дисплее. Первое значение, которое можно изменить - это "ЧАСЫ"

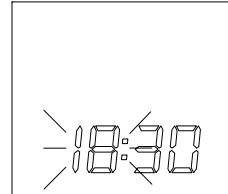

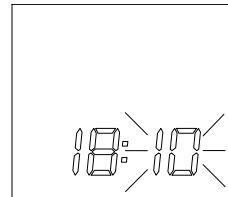

3. Нажмите кнопку **OK** подтверждается измененный параметр и происходит переход к следующему параметру Второе значение, которое можно изменить - это "МИНУТЫ" С помощью кнопок +/- **ОТОПЛЕНИЕ**, Вы можете изменить значения параметров, которые мигают на дисплее.

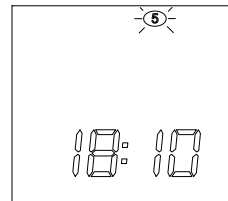

4. Нажимая кнопку , Вы переходите к регулированию «ночного» и «дневного» уровней температуры, так как это описано в следующем параграфе.

5. Нажмите кнопку **OK** подтверждается измененный параметр и происходит переход к следующему параметру Третье значение, которое можно модифицировать это "ДНИ". При помощи клавиш +/- **ОТОПЛЕНИЕ** можно выбрать день недели.



6. Кнопкой **OK** подтверждается измененное значение. Кнопка  позволяет выйти из функции выбора и вернуться на предыдущую страницу.

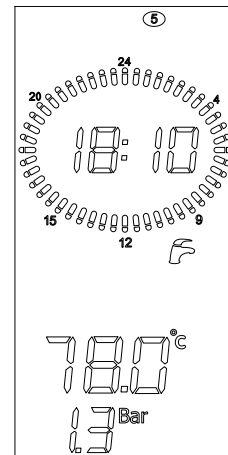

1.7 Регулирование «дневного» и «ночного» уровней температуры

Когда к плате управления котла подключены 1 или 2 датчика температуры помещения, есть возможность установить два желаемых температурных уровня. При этом котел будет управлять системой отопления в зависимости от данных настроек.

Если к котлу не подключены датчики температуры помещения, возможность устанавливать температурные уровни отсутствует.

«Дневному» уровню температуры соответствует пиктограмма ☀, а «ночному» 🌙.

Если текущее время соответствует закрашенному сектору, то действует «дневной» уровень температуры, а если не закрашенному – то «ночной».

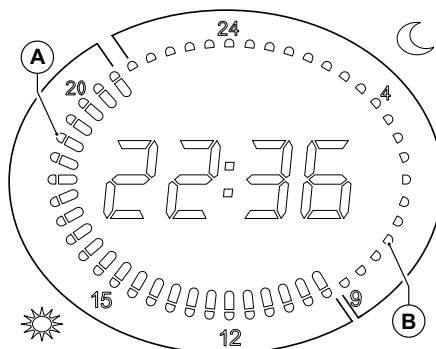

A Отметки на часах горят

B Отметки на часах не горят

1. Нажмите кнопку  два раза, для того чтобы перейти к регулированию «дневного» уровня температуры.

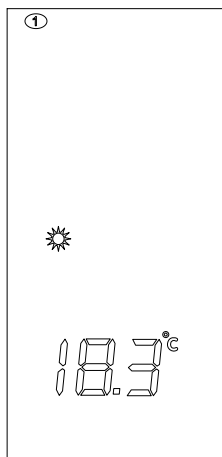

2. Нажимая кнопки +/- **ОТОПЛЕНИЕ**, Вы можете отрегулировать «дневной» уровень температуры.

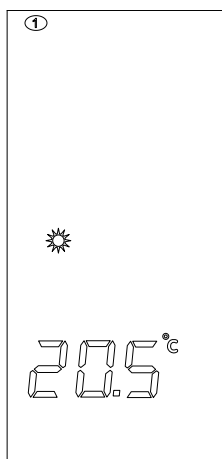

3. Нажмите кнопку **OK** для того чтобы подтвердить выбранное значение и перейти к регулированию «ночного» уровня температуры”.

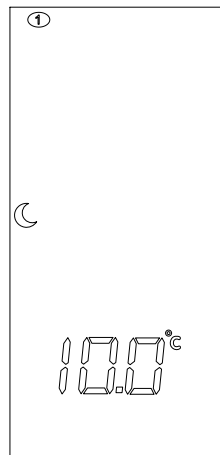

4. Нажимая кнопки +/- **ОТОПЛЕНИЕ**, Вы можете отрегулировать «ночной» уровень температуры.

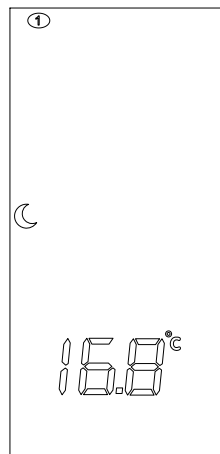

5. Нажмите кнопку **OK** для того чтобы подтвердить выбранные значение и выйти из режима регулирования температурных режимов.

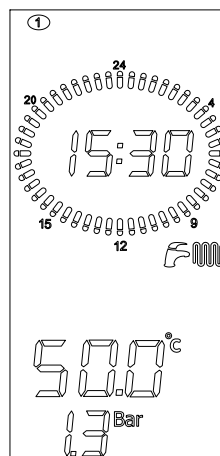

1.8 Установка «РУЧНОЙ» программы

Выбор «РУЧНОЙ» программы работы котла, которой соответствует пиктограмма , позволяет ему круглосуточно работать, придерживаясь «дневного» уровня температуры, при этом исключается работа зоны отопления 1 и зоны отопления 2 по собственным временным программам.

Данная процедура не касается бойлера, который при этом будет работать по своей программе.

1. Для того, чтобы перейти к "Ручным настройкам", нажмите несколько раз кнопку .

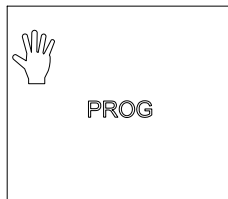

2. Нажать кнопку **OK** для подтверждения

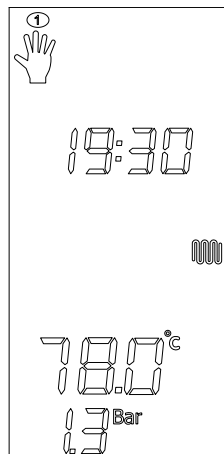

3. Нажатие кнопки , позволяет вернуться на уровень выше, что равнозначно отключению данной программы.

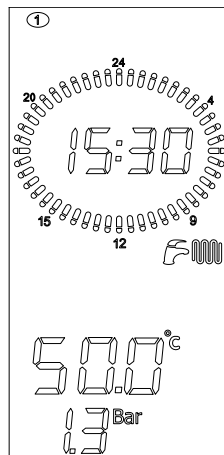

1.9 Установка «АВТОМАТИЧЕСКОЙ» программы

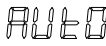
Выбор «АВТОМАТИЧЕСКОЙ» программы работы котла, которой соответствует пиктограмма , позволяет котлу управлять двумя зонами отопления с использованием «дневного» и «ночного» уровней температуры, по заранее определенной программе.

1. Для того чтобы перейти к «АВТОМАТИЧЕСКОЙ» программе работы котла, нажмите два раза кнопку **PROG**.

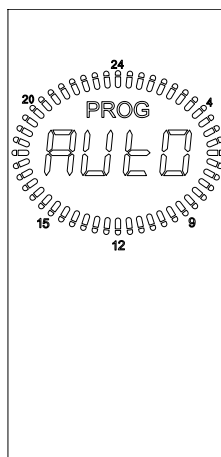

2. Нажать кнопку **OK** для подтверждения
3. Нажатие кнопки , позволяет вернуться на уровень выше, что равнозначно отключению данной программы.

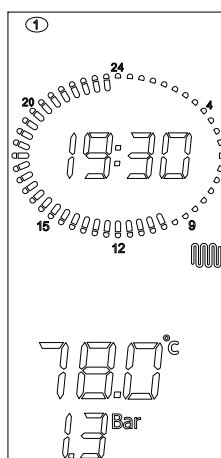

1.10 Изменение программы зон отопления

Для отображения или изменения программы отопления зоны 1, нажмите кнопку **PROG** два раза.

1. На дисплее отображается мигающий символ зоны 1, а также пиктограмма солнца или луны в зависимости от того, горят или не горят отметки на часах в 00:00 часов. Циферблат отображает программу, установленную для 1го дня (понедельник), при этом мигает отметка на 00:00 часов.

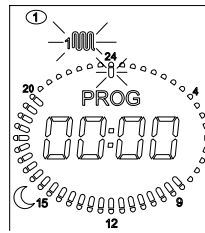

2. Нажимая на кнопку «ок», вы входите в режим программирования зоны. При этом одновременно начнут мигать пиктограммы «prog» и «1» (понедельник).

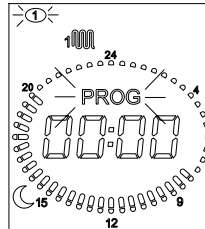



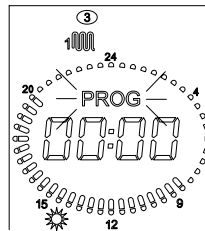

3. Кнопками +/- **ОТОПЛЕНИЕ** можно выбрать нужный день недели.

4. Нажав на кнопку **OK**, вы подтверждаете выбор дня недели.

5. Далее можно выбрать «дневной» или «ночной» уровень температуры для каждого временного интервала.



6. Нажимая кнопку  / , мы можем выбрать для данного интервала «дневной» или «ночной» уровень температуры (при этом на дисплее отобразится пиктограмма «солнце» или «луна» соответственно).

7. Одновременно на месте указания времени (мигают отметки) отметки часов загораются, если горит пиктограмма  и тухнут если горит пиктограмма .

8. На часах и на отметках часов указано настоящее время.

9. Переход между временными интервалами осуществляется посредством кнопок +/- **ОТОПЛЕНИЕ**.

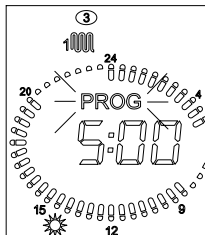

10. Для изменения программы другого дня, второй зоны отопления или программы бойлера, необходимо нажимать кнопку **Reset**.

11. При этом мы переходим на уровень выше.

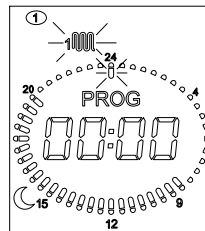



Для того чтобы выйти из режима программирования необходимо нажать кнопку **Reset** два раза.

Порядок изменения программ зоны отопления 2 и бойлера, аналогичен таковому для зоны отопления 1.

Нажимая кнопку «prog» мы можем изменять 4 программы: «ручная», зона отопления 1, зона отопления 2, бойлер.



В случае подключения датчиков комнатной температуры, котел будет поддерживать температуру отопления в соответствии с установленными значениями временных интервалов, а также «дневными» и «ночными» температурными уровнями.

В случае подключения датчиков комнатной температуры, котел будет поддерживать температуру отопления в соответствии с установленными значениями временных интервалов, а также «дневными» и «ночными» температурными уровнями.

Это значит, что в периоды, когда на дисплее отображается пиктограмма , котел будет работать, а когда отображается пиктограмма , - нет.

В случае подключения пульта ДУ Open Therm соответствующая зона не должна управляться с панели управления котла, так как управление будет осуществляться с пульта ДУ.

1.11 Отображение параметров

Нажимая кнопку  возможно просмотреть значения некоторых параметров. Для того чтобы выйти из данного режима, нажмите кнопку . Для расшифровка значения данных параметров смотри *Параметры TSP* на странице 59.

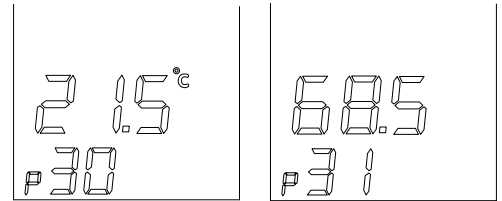

параграф	ОПИСАНИЕ
P30 - TSP30	Отображение температуры наружного воздуха (если подключен соответствующий датчик)
P31	Отображение температуры в подающей магистрали
P32	Отображение вычисленной температуры подющей магистрали . Если не подключен датчик температуры наружного воздуха, то отображается заданная температура в подающей магистрали, а если подключен – то температура вычисленная с помощью температурных кривых.
P42	Отображение температуры воды контура ГВС (для моделей КС).
P43	Отображение температуры обратной линии котла .
P44	Отображение температуры бойлера (для моделей KR/KRB если установлен датчик бойлера). Отображение температуры холодной санитарной воды (только модели КС).
P45	Отображение температуры дымовых газов .
P46	Отображение температуры солнечного коллектора (если подключен датчик солнечного коллектора, опция)
P47	Отображение температуры солнечного клапана (если подключен датчик солнечного клапана, опция)
P48	Отображение температуры бойлера или клапана солнечного теплоснабжения (если к дополнительной плате солнечного теплоснабжения подключены соответственно датчик бойлера или датчик клапана солнечного теплоснабжения).

Табл. 1 Параметры, отображаемые с помощью кнопки "Info"

1.12 Неисправности котла, неустраняемые с помощью процедуры разблокировки

При возникновении неполадки, на дисплее отображается соответствующий код ошибки (смотри *Таблица технических неисправностей* на странице 87).

В некоторых ситуациях работа котла может быть возобновлена с помощью нажатия кнопки , в других – котел автоматически возобновляет свою работу после устранения причины его блокировок (смотри следующий параграф)

При возникновении неполадки, неустраняемой с помощью кнопки «reset», все кнопки будут заблокированы, только ЖК-дисплей останется подсвеченным.

После устранения причины, вызвавшей ошибку, символ ошибки пропадет.

При этом отображение кода неисправности исчезает с дисплея и через 15 секунд отключается интерфейс пользователя, без необходимости нажатия каких либо кнопок возле ЖК-дисплея.

1.13 Разблокировка котла

При возникновении неполадки, на дисплее отображается соответствующий код ошибки (смотри *Таблица технических неисправностей* на странице 87).

В некоторых ситуациях работа котла может быть возобновлена с помощью нажатия кнопки , в других – котел автоматически возобновляет свою работу после устранения причины его блокировок.

Если котел можно разблокировать при помощи кнопки «reset» (код неполадки: E01, E02, E03, E40, E80, E86, E87), то эта кнопка будет подсвечиваться и отображаться на ЖК-дисплее.

В данном случае  – единственная активная кнопка, которую можно нажать.

При соответствующих параметрах работы котла, после нажатия кнопки «reset», котел снимется с блокировки и продолжит свою работу.

При этом отображение кода неисправности исчезает с дисплея и через 15 секунд отключается интерфейс пользователя, без необходимости нажатия каких либо кнопок возле ЖК-дисплея.

1.14 Работа котла

1.14.1 Включение



ОПАСНОСТЬ

Данные инструкции предполагают, что установка котла осуществлена специалистами сервисного технического центра, которые провели также первое включение и регулировку котла для обеспечения его бесперебойной и безопасной работы.

- Открыть кран на линии подачи газа.
- Установить общий выключатель котла на линии электропитания в положение ON.
- Дисплей включится, демонстрируя какая из функций котла активна в данный момент (смотри *Отображение состояния котла на дисплее* на странице 12).
- Выбрать режим работы котла, нажав на кнопку  на сенсорном дисплее: OFF, ЛЕТО, ЗИМА, ТОЛЬКО ОТОПЛЕНИЕ (смотри *Выбор режима работы* на странице 14).
- Установить желаемую температуру для контура отопления (смотри *Режим отопления* на странице 24).
- Установить значение желаемой температуры для горячей воды (модели KC или KR/KRB с внешним бойлером, опция) (см. *Режим производства ГВС* на странице 25).
- Если имеются один или более датчиков температуры помещения, или внешний термостат, установите желаемое значение температуры в помещении и недельную программу работы котла.



ВНИМАНИЕ

После долгого периода простоя, особенно в котлах работающих на пропане, могут возникнуть трудности в момент розжига.

Во избежание этого, перед запуском котла необходимо включить другой газовый прибор (например газовую плиту).

Если же, несмотря на это, котел все-равно блокируется, то его работу можно возобновить путем нажатия кнопки RESET несколько раз.

1.14.2 Режим отопления

Желаемое значение температуры воды в контуре отопления можно выбрать с помощью кнопок +/- **ОТОПЛЕНИЕ**.

Возможность регулирования температуры контура отопления зависит от избранного диапазона работы:

- Стандартный диапазон: от 20°C до 78°C (нажать на кнопки +/- **ОТОПЛЕНИЕ**);
- Упрощенный диапазон: от 20°C до 45°C (нажать на кнопки +/- **ОТОПЛЕНИЕ**).

Выбор диапазона работы производится специализированным монтажником, или же работником Центра технического обслуживания. *Выбор диапазона работы котла в режиме отопления* на странице 55).

Во время выбора температуры, на дисплее мигает символ контура отопления  и на дисплее выводится показатель температуры воды, изменяемый в данный момент.

Когда котел получает запрос для работы в режиме отопления, на экране появляется символ контура отопления  и текущая температура в подающей магистрали контура отопления.

В котле присутствует функция задержки выхода котла на полную мощность в режиме отопления, которая препятствует слишком частому включению/выключению котла. Данная задержка может изменяться в диапазоне от 0 до 10 минут (по умолчанию 4 минуты) и регулируется с помощью параметра **P11**.

Если температура воды в системе отопления опустится ниже определенного значения, которое находится в диапазоне от 20 до 78°C и регулируется параметром **P27** (по умолчанию 30 °C для стандартного диапазона, 20 °C для упрощенного диапазона), время ожидания анулируется и котел включается без задержки.

Пиктограмма горелки  горит только во время ее работы.

1.14.3 Режим производства ГВС

Режим производства ГВС активирован на моделях КС и на моделях KR/KRB с внешним бойлером (опция).
Режим производства ГВС активирован когда котел установлен в положение "ЛЕТО" и "ЗИМА".
Эта функция всегда является приоритетной, относительно функции нагрева воды для контура отопления.
Желаемое значение температуры ГВС регулируется с помощью кнопок +/- ГВС.

Во время регулирования температуры горячей воды, на дисплее будет мигать символ  и будет указано значение температуры контура ГВС.

Модели КС

Для моделей КС предел регулирования температуры в контуре ГВС может изменяться от +35 °С до +57 °С.



ВНИМАНИЕ

**Внутри котла серийно монтируется специальный ограничитель протока горячей воды на выходе из котла.
Данный предел равен: 10 литрам в минуту для модели КС 12; 13 литрам в минуту для модели КС 24; 14 литрам в минуту для модели КС 28 и 16 литрам в минуту для модели КС 32.**

Модели KR/KRB

В моделях KR/KRB с внешним бойлером (опция) и датчиком бойлера (опция, поставляемая производителем; серийная поставка только для моделей KRB), предел регулирования температуры может изменяться от +35°С до +65°С.

В моделях KR/KRB с внешним бойлером (опция) и датчиком бойлера (опция, поставляемая производителем; серийная поставка только для моделей KRB), каждые 15 дней активируется функция антилегионелла, которая заключается в том, что вода в бойлере нагревается до температуры 65 °С и поддерживается на этом уровне на протяжении 30 минут, вне зависимости от других настроек котла.

1.14.4 Функция "КОМФОРТ" (только модели КС)

Функция COMFORT позволяет поддерживать пластинчатый теплообменник в разогретом состоянии, уменьшая время ожидания горячей воды в режиме ГВС.

В данном котле возможно активировать функцию «КОМФОРТ ГВС» путем нажатия соответствующей кнопки на дисплее котла (смотри *Активация/деактивация функции «КОМФОРТ ГВС»* на странице 16).

1.14.5 Функция защита от замерзания

Котел оснащен системой защиты от замерзания, которая активна при работе котла в режимах: OFF/ЛЕТО/ЗИМА/ТОЛЬКО ОТОПЛЕНИЕ.



ОПАСНОСТЬ

Система защиты от замерзания защищает только котел, а не всю систему отопления.

Система отопления может быть эффективно защищена от замерзания при помощи специальных антифризов являющихся нейтральными для разных типов металлов применяемых в системе отопления.



ВНИМАНИЕ

Запрещается использовать автомобильные антифризы. Обязательно периодически проверять эффективность действия жидкости, имеющейся в системе.

В случае невозможности запуска горелки по причине отсутствия газа, функция защиты от замерзания осуществляется путем активации циркуляционного насоса.

1.14.5.1 Функция защиты от замерзания по датчику комнатной температуры

Когда котел находится в режиме OFF или ТОЛЬКО ГВС, и датчик комнатной температуры фиксирует температуру ниже 5 °С, электронная плата управления дает сигнал на работу котла в режиме отопления.

KRBS 28

1.14.5.2 Функция защиты от замерзания контура отопления

Когда температурный датчик системы отопления определяет наличие температуры воды 5°С, котел включается и работает с минимальной мощностью до достижения температуры воды в контуре отопления 30 °С, или на протяжении 15 минут.

Если котел блокируется, гарантируется работа циркуляционного насоса.

1.14.5.3 Режим защиты от замерзания пластин теплообменника ГВС (только модели КС)

Когда датчик контура ГВС определяет температуру воды 5 °С, котел включается и работает с минимальной мощностью пока температура в контуре ГВС не достигнет 10 °С, или на протяжении 15 минут (3-ходовой клапан устанавливается в позицию контура ГВС).

Во время работы функции защиты от замерзания контура ГВС, постоянно контролируется температура на выходе из первичного теплообменника. Если данная температура превышает 60 °С, горелка выключается и не будет работать пока данная температура не опустится ниже 60 °С.

Горелка включается если еще имеется запрос в режиме защиты от замерзания и температура подачи опустится ниже 60 °С.

Если котел блокируется, гарантируется работа циркуляционного насоса.

1.14.5.4 Режим защиты от замерзания бойлера (только для моделей KR/KRB с внешним бойлером).

Датчик бойлера снимает показание температуры воды в бойлере, и в момент, когда температура опускается ниже 5 °С, подается запрос для работы в режиме защиты от замерзания бойлера с последующим запуском циркуляционного насоса и горелки.

В моделях KR/KRB с внешним бойлером (опция) для производства горячей воды в котуре ГВС, в котором установлен датчик температуры типа NTC (10 kΩ @ β=3435; необходимо обратиться к техническим данным бойлера), функция защиты от замерзания распространяется также и на бойлер.

Когда датчик бойлера определяет температуру воды 5 °С, котел включается и работает с минимальной полезной мощностью пока температура воды в бойлере не достигнет 10 °С или на протяжении 15 минут.

Если котел блокируется, гарантируется работа циркуляционного насоса.

При работе в режиме защиты от замерзания бойлера, постоянно контролируется температура на выходе из первичного теплообменника, если данная температура достигает 60 °С, горелка выключается.

Горелка включается если еще имеется запрос в режиме защиты от замерзания и температура подачи опустится ниже 60 °С.

1.14.6 Функция антиблокировки насоса и других устройств

В случае когда котел является подключенным к электропитанию но на нем деактивированы рабочие режимы, то каждые 24 часа на короткий период времени активируются насос и 3-ходовой клапан (если присутствует) во избежание их блокировки.

Подобная функция предусмотрена и для узлов, подключенных к свободнопрограммируемому реле, которое используется для управления внешним насосом или 3-ходовым клапаном.

1.14.7 Работа с датчиком температуры наружного воздуха (опция)

К котлу может быть подключен датчик температуры наружного воздуха (не обязательная опция поставляемая производителем котла).

В зависимости от температуры внешнего воздуха, котел автоматически регулирует температуру воды в котуре отопления, повышая ее, когда внешняя температура понижается и понижая ее, когда внешняя температура повышается, таким образом обеспечивается комфорт в помещении и экономия топлива. Максимальные температуры упрощенного и стандартного диапазонов соблюдаются в любом случае.

Работа котла в режиме саморегуляции называется «погодозависимое терморегулирование».

Изменение температуры подачи в контур отопления происходит в соответствии с программой, заложенной в микропроцессоре электронной платы котла.

Если к котлу подключен датчик температуры наружного воздуха, кнопки +/- **ОТОПЛЕНИЕ** теряют функцию настройки температуры воды в контуре отопления, и приобретают функцию изменения фиктивной комнатной температуры, то есть теоретически желаемой температуры в отапливаемых помещениях.

Во время регулирования температуры горячей воды, на дисплее будет мигать символ  и будет указано значение фиктивной комнатной температуры.

Для оптимальной регуляции комнатной температуры, рекомендуется позиция, приближающаяся к 20 °С.

За более подробной информацией о работе режима «погодозависимое терморегулирование» обратитесь к параграфу *Подключение датчика наружной температуры (опция) и работа в режиме погодозависимого терморегулирования* на странице 57.



ВНИМАНИЕ

Используйте только датчики, поставляемые производителем котла.

Использование не оригинальных датчиков температуры наружного воздуха, не поставляемых производителем, может быть причиной нарушений работы как самого датчика, так и котла.

1.14.8 Работа с пультом дистанционного управления (опция)

К котлу может подключаться пульт ДУ (необязательная опция, поставляемая производителем), который позволяет управлять многими параметрами работы котла, такими например как:

- выбор режима работы котла.
- выбор желаемой комнатной температуры.
- выбор желаемой температуры воды системы отопления.
- выбор желаемой температуры ГВС.
- программирование времени активации режима отопления и нагрева внешнего бойлера (опция).
- программирование времени активации режима отопления.
- диагностику котла.
- разблокировка котла и другие параметры.

Для подключения пульта ДУ смотри *Установка и работа с пультом дистанционного управления OpenTherm (опция)* на странице 55.



ВНИМАНИЕ

Необходимо использовать только пульты дистанционного управления, поставляемые производителем котлов. Использование не оригинальных пультов ДУ, не поставляемых производителем, может быть причиной нарушений работы как самого пульта ДУ, так и котла.

1.15 Блокировка котла

В случае возникновения нарушений в работе, котел автоматически блокируется.

Для определения возможных причин блокировок (смотри *Таблица технических неисправностей* на странице 87).

В соответствии с типом неисправности необходимо действовать согласно нижеизложенному.

1.15.1 Блокировка горелки

В случае блокировки горелки в связи с отсутствием пламени на дисплее появится мигающий код **E01**.

В этом случае необходимо действовать следующим образом:

- убедиться в том, что газовый кран открыт и что во внешней системе газоснабжения присутствует газ, включив какой-либо другой газовый прибор (например газовую плиту);
- при положительном результате перезапустить горелку нажатием кнопки Перезапуск : Если котел не включается и блокируется после третьей попытки, следует обратиться в Сервисный технический центр или к квалифицированному специалисту для проведения технического обслуживания.



ПРЕДУПРЕЖДЕНИЕ

Частые блокировки горелки свидетельствуют об определенных неполадках в работе аппарата, в этом случае следует обратиться в аккредитованный сервисный центр или к квалифицированному специалисту для проведения технического обслуживания котла.

1.15.2 Блокировка из-за отсутствия тяги (блокировка дымовых газов)

Котел оборудован предохранительным устройством, предотвращающим утечку дымовых газов в помещение.

В случае неполадки в системе воздухозабора и дымоотвода, предохранительное устройство обеспечивает безопасность котла, отключая подачу на него газа, при этом на дисплее появляется код ошибки **E03**.

В данном случае, для устранения неполадки, необходимо связаться с Сервисным Центром или с квалифицированным специалистом.

1.15.3 Блокировка из-за недостаточного давления в системе

1.15.3.1 Модели КС с включенным автоматическим заполнением (P94 = 1)

Если давление в системе отопления опустится ниже значения 0,4 бар (сработает реле давления воды в контуре отопления), на дисплее отобразится код неисправности E04 и текущее давление.

При этом все кнопки будут неактивны.



Пока идет автоматическая подпитка системы отопления, на дисплее отображается символ  и текущее давление теплоносителя.

Когда давление достигнет уровня 1 бар, действие функции автоматической подпитки будет прекращено и дисплей вернется к стандартному режиму индикации.

Если давление в системе не будет восстановлено посредством данной процедуры, то на дисплее отобразится код неисправности **E08** (смотри *Блокировка из-за дисфункции автоматического заполнения (только КС)* на странице 29).



1.15.3.2 Модели КС с отключенным автоматическим заполнением (P94 = 0) и модели KR/KRB

Если на дисплее появляется код неисправности E04, это значит, что давление в системе отопления слишком низкое (сработал датчик давления воды в контуре отопления). При этом необходимо подпитать котел с помощью крана заполнения (смотри Рис. 2 Краны заполнения).

Код неисправности **E04** появляется на дисплее котла, когда давление опускается ниже 0,4 бар и автоматически исчезает, как только давление поднимается выше уровня 1 бар.

Давление в холодной системе отопления должно быть 1÷1,3 бар.

Для восстановления давления в системе отопления необходимо выполнить следующие действия:

Открутить кран заполнения системы **A** движением против часовой стрелки с целью поступления воды в систему.

Держать открытым кран заполнения системы пока манометр не покажет наличие давления 1 - 1,3 бар.

Закрыть кран заполнения системы повернув рукоятку по часовой стрелке.

Если котел после включения блокируется вновь, следует обратиться в авторизованный сервисный центр или к квалифицированному специалисту для проведения технического обслуживания.



ОПАСНОСТЬ

По завершении заполнения системы необходимо закрыть кран А до упора.

Если кран заполнения плохо закрыт, то давление в системе отопления может расти, что может привести к срабатыванию предохранительного клапана и сбросу воды из него. При этом на дисплее появится код неисправности E09.



Рис. 2 Краны заполнения

(*) опция

1.15.4 Блокировка из-за дисфункции автоматического заполнения (только КС)

Код неисправности **E08** означает, что процедура автоматической подпитки была выполнена некорректно.

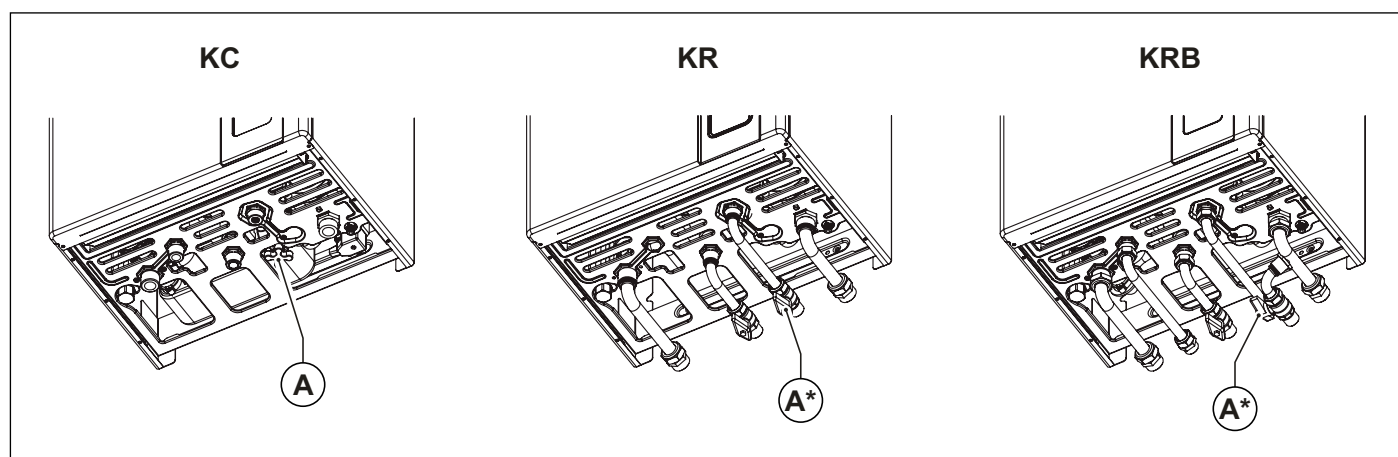
В данном случае возможны 2 варианта:

1. давление в системе отопления выше 0,4 бар
2. давление в системе отопления ниже 0,4 бар

давление в системе отопления выше 0,4 бар

Нажмите кнопку **RESET** для разблокировки котла и возвращению дисплея к нормальному режиму работы. Если автоматическая подпитка завершится успешно, то дисплей вернется к нормальному режиму работы. Если нет, то на дисплее опять появится код неисправности E08



давление в системе отопления ниже 0,4 бар

Нажав на клавишу **RESET** запускается автоматическая загрузка системы о чем свидетельствует отображение на дисплее пиктограммы .

Если автоматическая подпитка завершится успешно, то дисплей вернется к нормальному режиму работы

Если нет, то на дисплее опять появится код неисправности E08



1.15.5 Сбои в работе температурных датчиков

В случае неисправности температурных датчиков котла, на его дисплее появится соответствующий код неисправности:

- **E05** неисправен датчик подачи контура отопления. Котел не работает.
- **E06** для датчика температуры контура ГВС (только для моделей КС); в данном случае котел работает только в режиме отопления, режим ГВС отключен.
- **E12** для датчика температуры холодной санитарной воды (только для моделей КС) и для датчика внешнего бойлера (модели KR/KRB); в данном случае котел работает только в режиме отопления, режим ГВС отключен.
- **E15** для датчик линии возврата; в данном случае котел не работает.



ПРЕДУПРЕЖДЕНИЕ

В этих случаях, обратитесь в Авторизованный Сервисный Центр или к квалифицированному специалисту для проведения технического обслуживания.

1.15.6 Блокировка из-за неполадок в работе вентилятора

Работа вентилятора постоянно контролируется платой управления котла и, в случае появления сбоев в его работе, горелка будет выключена и на дисплее появится мигающий код неисправности **E40**.

Такое состояние котла длится пока параметры работы вентилятора не войдут в норму.

Если котел не включается и остается в состоянии блокировки, следует обратиться в сервисный центр или к квалифицированному специалисту для проведения технического обслуживания.

1.15.7 Блокировка из за повреждения датчика температуры наружного воздуха (опция)

В случае повреждения датчика температуры наружного воздуха, котел продолжит свою работу, но погодозависимое регулирование будет отключено.

Температура воды в системе отопления будет регулироваться на базе значений устанавливаемых кнопками +/- **RISCALDAMENTO** которые в этом случае теряют способность изменять фиктивную комнатную температуру.

В этом случае необходимо обратиться в Сервисный центр или к квалифицированному специалисту для проведения технического обслуживания.

1.15.8 Сбои в работе из-за неисправности сообщения с Пультom ДУ (опция)

Котел в состоянии определить присутствие подключенного Пульта Дистанционного управления (необязательная опция).

Если Пульт дистанционного управления подключен, но котел не получает информацию с него, котел пытается переустановить связь с пультом в течении 60 секунд, после чего на дисплее появляется код **E31**.

Котел продолжит свою работу в соответствии с параметрами, установленными на сенсорном дисплее, игнорируя установки, выполненные на Пульте дистанционного управления.



ПРЕДУПРЕЖДЕНИЕ

Свяжитесь с Сервисным Центром или с квалифицированным специалистом для проведения технического обслуживания.

На пульте дистанционного управления могут отображаться неполадки или режим блокировки котла, также с его помощью можно перезапустить котел, но не чаще, чем 3 раза за 24 часа.

После того, как все попытки перезапуска будут исчерпаны, на дисплее котла появится код ошибки **E99**.

Для сброса ошибки **E99** необходимо отключить и вновь подключить котел к электрической сети.

1.16 Техническое обслуживание



ВНИМАНИЕ

Техническое обслуживание котла необходимо проводить периодически, в соответствии с программой техобслуживания, представленной в данной Инструкции.

Соответствующее обслуживание котла гарантирует его эффективную работу, сохранение окружающей среды и безопасность для людей, животных и предметов.

Техническое обслуживание котлов может производиться только специализированным персоналом, обладающим соответствующими квалификациями согласно законодательству.

1.17 Примечания для пользователя



ВНИМАНИЕ

Пользователь имеет право прикасаться только к тем компонентам котла, для доступа к которым не требуется использование инструментов и/или специальных устройств; поэтому он не имеет права разбирать корпус и выполнять операции внутри котла.

Категорически запрещается, в том числе и квалифицированному персоналу, вносить изменения в конструкцию котла.

Производитель не несет никакой ответственности за материальный ущерб, травмы людей и животных, возникшие в результате несоблюдения вышеприведенных инструкций.

2. Технические характеристики и габаритные размеры

2.1 Технические характеристики

Данный котел работает с горелкой полного предварительного смешивания и производится в следующих модификациях:

- **КС** конденсационный котел с закрытой камерой сгорания и принудительной тягой для работы в системе отопления и ГВС;
- **KR** конденсационный котел с закрытой камерой сгорания и принудительной тягой для работы в системе отопления.
- **KRB** конденсационный котел с закрытой камерой сгорания и принудительной тягой для работы в системе отопления; оснащен 3-ходовым отводящим клапаном для подсоединения внешнего бойлера (опция).

Могут производиться со следующими мощностями:

- **КС 12, KR 12, KRB 12:** тепловой мощностью 12,0 кВт
- **КС 24, KR 24, KRB 24:** тепловой мощностью 23,7 кВт
- **КС 28, KR 28, KRB 28:** тепловой мощностью 26,4 кВт
- **КС 32, KR 32, KRB 32:** тепловой мощностью 30,4 кВт

Все модели оснащены системой электронного розжига и ионизационным контролем пламени.

Котел отвечает всем основным нормативным требованиям страны, для продажи в которой он предназначен, ее название указано на табличке с техническими данными.

Использование котла в стране, для которой данный аппарат не предназначен, может создавать опасность для людей, животных и материальных ценностей.

Ниже кратко перечислены основные технические характеристики котлов.

2.1.1 Конструкционные характеристики

- Панель управления с уровнем защиты электрооборудования по классу IPX5D.
- Электронная плата управления с постоянной модуляцией мощности.
- Электронная система включения с отдельным выключателем и ионизационным контролем пламени.
- Горелка из нержавеющей стали с полным предварительным смешиванием.
- Конденсационный теплообменник из нержавеющей стали и композитных материалов; с высоким КПД и автоматическим воздухоотводчиком.
- Двойной газовый клапан с постоянным соотношением воздух/газ.
- Вентилятор с изменяемой частотой оборотов и электронным контролем параметров работы.
- Высокоэффективный циркуляционный насос контура отопления со встроенным отводом воздуха.
- Реле давления контура отопления.
- Датчик (двойной) температуры на подающей линии отопления.
- Датчик температуры контура ГВС (КС).
- Термостат дымовых газов на дымоходе.
- Датчик дымовых газов на первичном теплообменнике.
- Встроенный автоматический бай-пасс.
- Расширительный бак емкостью 10 литров.
- Ручной кран для подпитки системы (КС).
- Ручной кран для слива системы.
- Электроклапан автоматической подпитки системы отопления (КС).
- Пластинчатый теплообменник для ГВС из нержавеющей стали (КС).
- Отводящий моторизированный клапан (КС и KRB).
- Датчик расхода горячей воды в контуре ГВС (КС).
- Ограничитель расхода воды ГВС отрегулирован на 10 л/мин (КС 12), 13 л/мин (КС 24), 14 л/мин (КС 28) и 16 л/мин (КС 32).

2.1.2 Интерфейс пользователя

- Сенсорный дисплей ЖКХ для отображения состояния котла и его управления в режимах: OFF, ЗИМА, ЛЕТО и ТОЛЬКО ОТОПЛЕНИЕ.
- Пределы изменения температуры воды в системе отопления: 20-78 °С (стандартный диапазон) или 20-45 °С (упрощенный диапазон).
- Пределы изменения температуры воды в системе ГВС: 35-57 °С (КС), 35-65 °С (KR/KRB с внешним бойлером, опция).

2.1.3 Характеристики работы

- Электронная модуляция пламени в режиме отопления с задержкой выхода на полную мощность (возможна настройка, 60 секунд по умолчанию).
- Электронная модуляция пламени в режиме производства ГВС (КС и KR/KRB с внешним бойлером - опция).
- Преимущество производства ГВС (КС и KR/KRB с внешним бойлером).
- Функция антизамерзания контура отопления: ON при 5°C; OFF при 30°C, или после 15 мин. работы, если температура контура отопления > 5 °C.
- Функция антизамерзания контура ГВС (КС): ON при 5°C; OFF при 10°C, или по истечении 15 мин. работы, если температура контура ГВС >5 °C.
- Функция защиты от замерзания бойлера (KR/KRB + внешний бойлер, опция, с датчиком NTC): ON при 5 °C; OFF при 10 °C или после 15 мин работы, если температура бойлера > 5 °C.
- Режим работы "трубочист" при тестировании параметров горения (ограничен интервалом времени в 15 мин.).
- Функция антилегионелла (KR/KRB + внешний бойлер, опция);
- Параметр регулировки максимальной тепловой мощности в режиме отопления.
- Параметр регулировки тепловой мощности розжига.
- Выбор диапазона работы контура отопления: стандартный или упрощенный.
- Функция распространения пламени в фазе розжига.
- Задержка между циклами розжига (возможна настройка, 240 секунд по умолчанию).
- Функция пост-циркуляции насоса в режиме отопления, антизамерзания, "трубочист" - 30 секунд (параметр можно изменить).
- Функция пост-циркуляции насоса в контуре ГВС (КС и KR/KRB с внешним бойлером - опция): 30 секунд.
- Функция пост-циркуляции при температуре в контуре отопления >78 °C : 30 секунд.
- Функция пост-вентиляции после работы: 10 секунд.
- Функция пост-вентиляции при температуре в контуре отопления >95 °C.
- Функция антиблокировки циркуляционного насоса и отводящего клапана: 30 секунд работы после 24 часов простоя.
- Возможность подключения комнатного термостата.
- Возможность подключения датчика внешней температуры (опция, поставляемый производителем).
- Возможность подключения пульта дистанционного управления Open Therm (опция, поставляемый производителем).
- Возможность работы разных температурных зон.
- Подготовлен для работы совместно с системой солнечных коллекторов.
- Может работать под руководством встроенного хронотермостата, который получает данные с 2 температурных датчиков помещения.
- Защита от гидравлического удара: регулируется параметром **P15** (задержка в диапазоне от 0 до 3 секунд)

2.2 Габаритные размеры

Модель КС



Рис. 3 Габариты моделей КС

- SI Инспекционная пробка сифона конденсата
- M Подающая линия контура отопления (3/4")
- C Выход горячей воды (1/2")
- G Вход газа (1/2")
- F Подача холодной воды (1/2")
- RC Кран заполнения
- R Возврат из системы отопления (3/4")
- RS Сливной кран

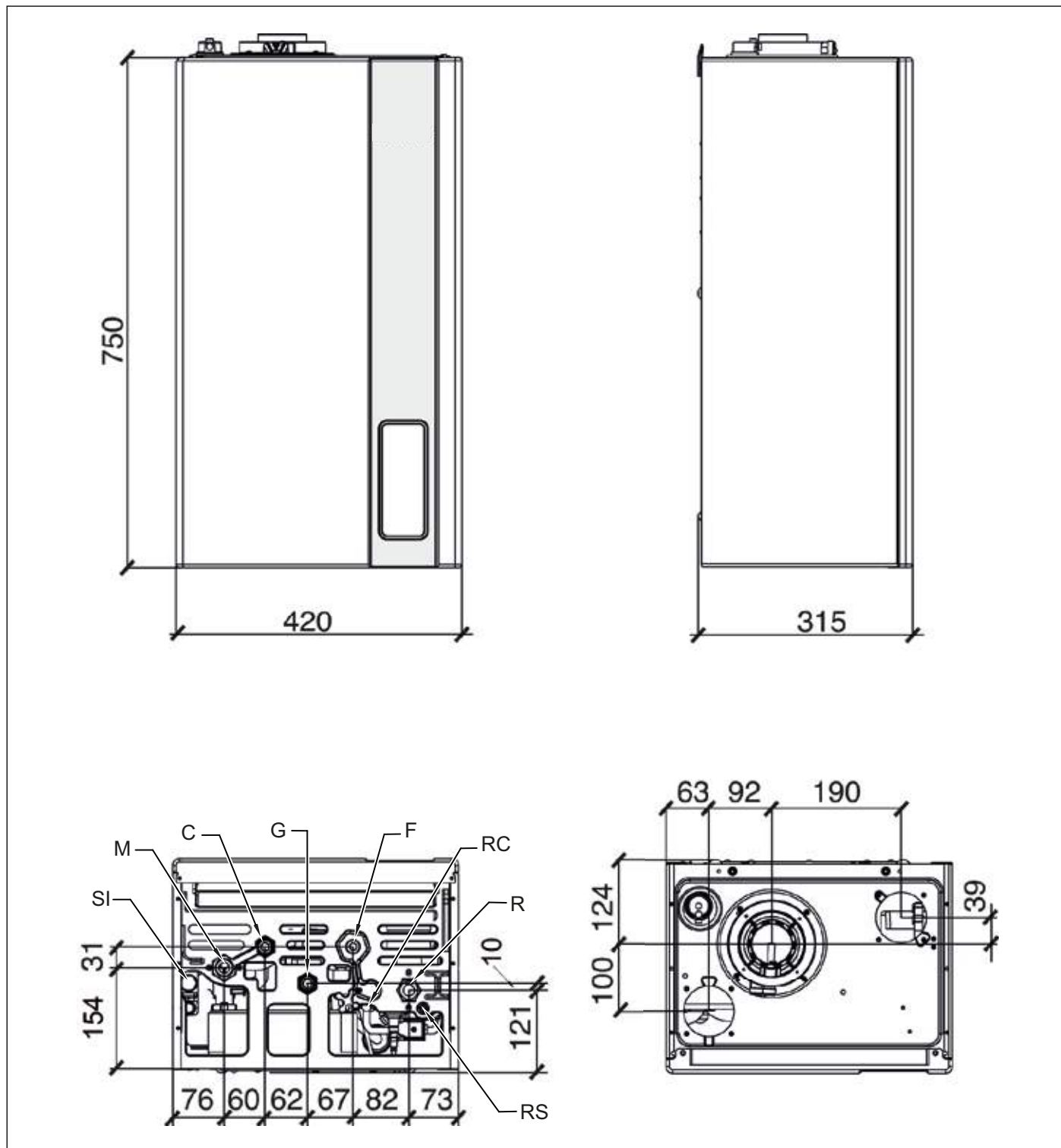

Рис. 4 Габариты моделей KR

- SI Инспекционная пробка сифона конденсата
- M Подающая линия контура отопления (3/4")
- G Вход газа (1/2")
- F Подача холодной воды (1/2")
- R Возврат из системы отопления (3/4")
- RS Сливной кран

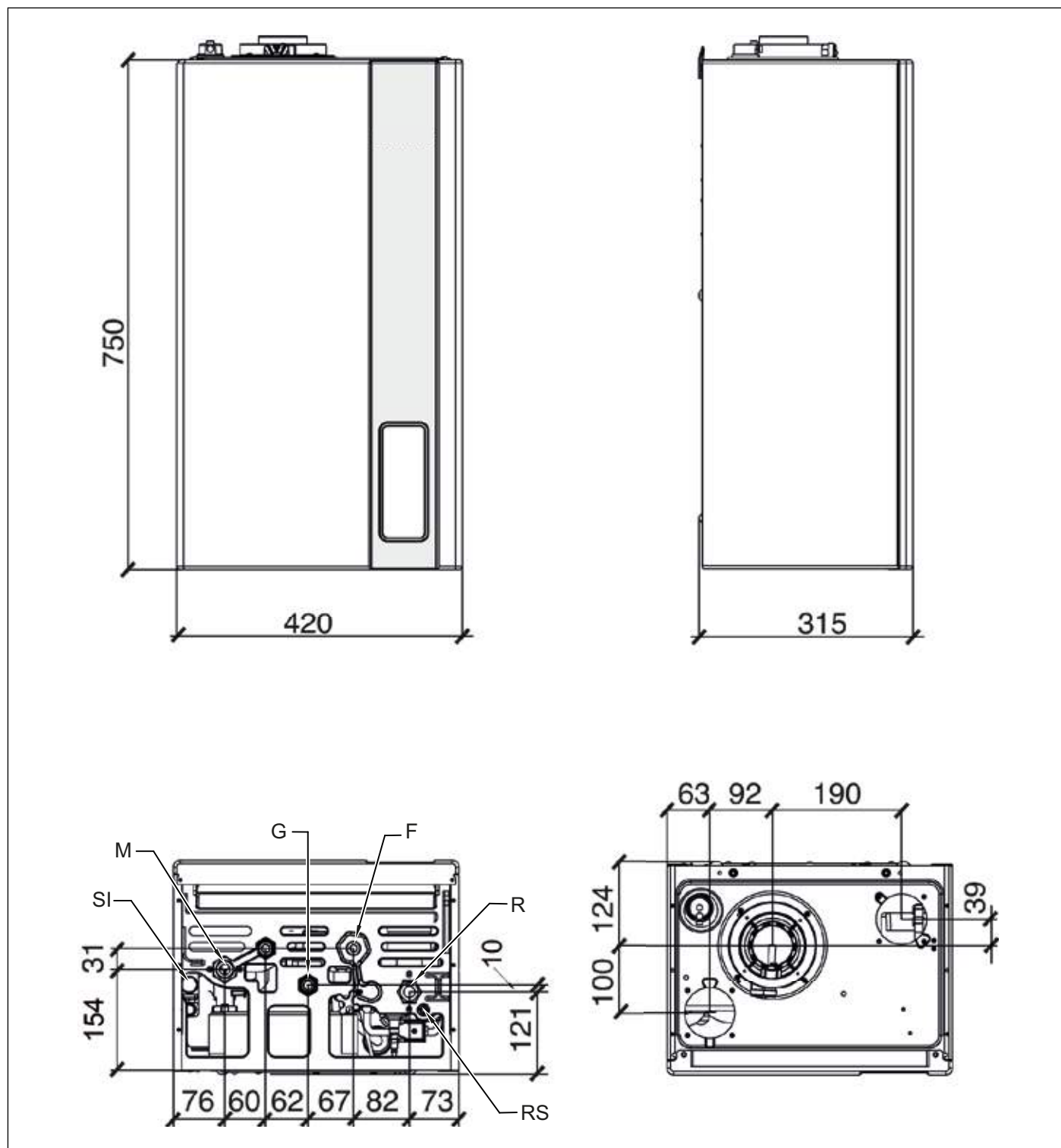

Рис. 5 Габариты моделей KRB

- SI Инспекционная пробка сифона конденсата
- M Подающая линия контура отопления (3/4")
- MB Вторичная подача в бойлер (1/2")
- G Вход газа (1/2")
- RB Вторичный возврат из бойлера (1/2")
- R Возврат из системы отопления (3/4")
- RS Сливной кран

2.3 Гидравлические схемы

2.3.1 Гидравлическая схемм мод. КС

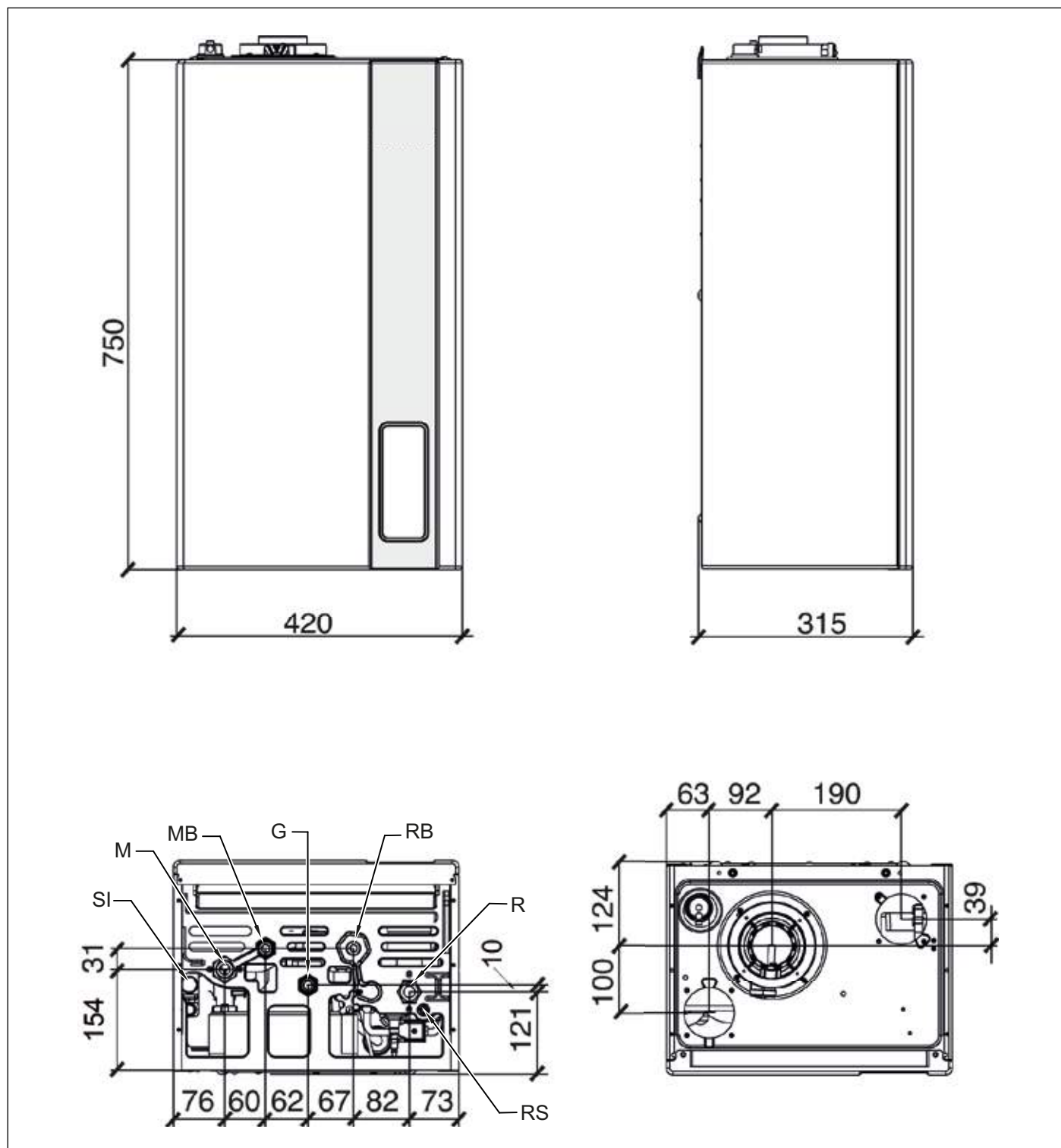
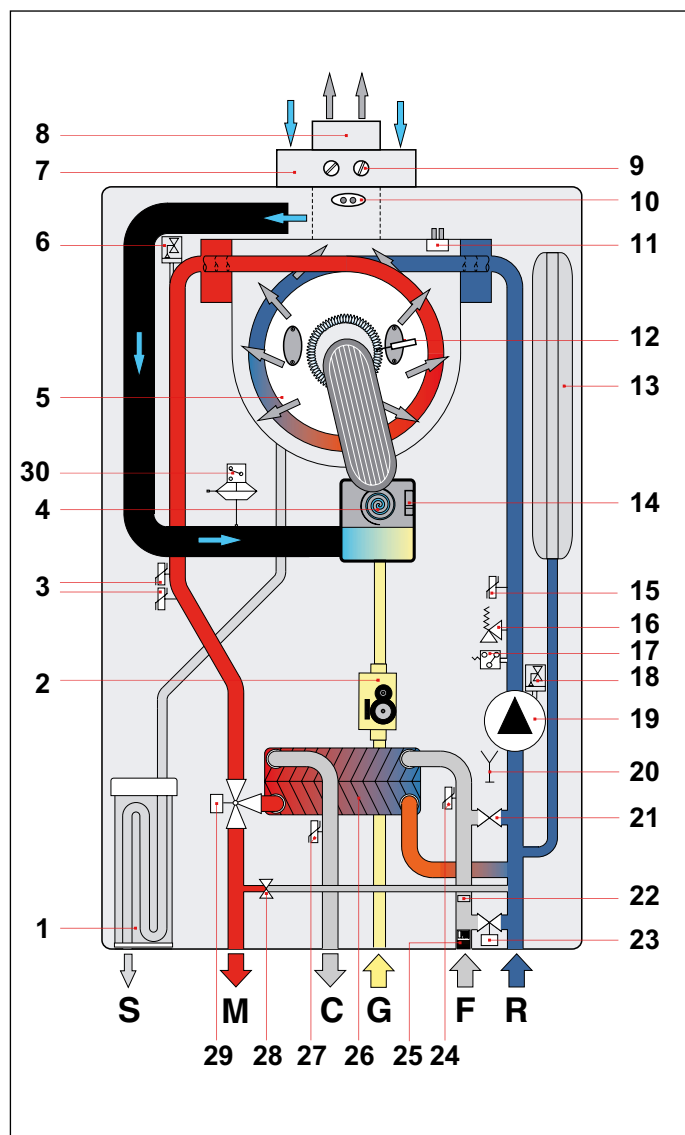

1. Сифон конденсата
2. Модулирующий газовый клапан
3. Сдвоенный датчик температуры подающей линии
4. Модулируемый вентилятор
5. Первичный конденсационный теплообменник
6. Воздухоотводчик
7. Труба для забора воздуха
8. Труба для вывода отработанных газов
9. Пробоотборник
10. Термостат дымовых газов на дымоотводе
11. Термостат дымовых газов на теплообменнике
12. Электрод розжига / определения пламени
13. Расширительный бак
14. Датчик контроля вентилятора
15. Датчик температуры обратного контура
16. Предохранительный клапан 3 бар
17. Датчик давления
18. Воздухоотводчик
19. Циркуляционный насос с регулируемой частотой оборотов
20. Сливной кран
21. Электроклапан автоматической подпитки системы отопления
22. Ограничитель расхода ГВС
23. Кран заполнения
24. Датчик температуры холодной санитарной воды
25. Датчик протока ГВС с фильтром холодной воды
26. Вторичный пластинчатый теплообменник ГВС в термоизоляции
27. Датчик температуры контура ГВС
28. Автоматический By-pass
29. 3-х ходовой клапан с электроприводом
30. Реле давления дымовых газов

Рис. 6 Гидравлическая схемм мод. КС

- S** Слив конденсата
M Подающая линия системы отопления
C Выход ГВС
G Вход газа
F Подача холодной воды
R Возврат из системы отопления

2.3.2 Гидравлическая схемм мод. KR

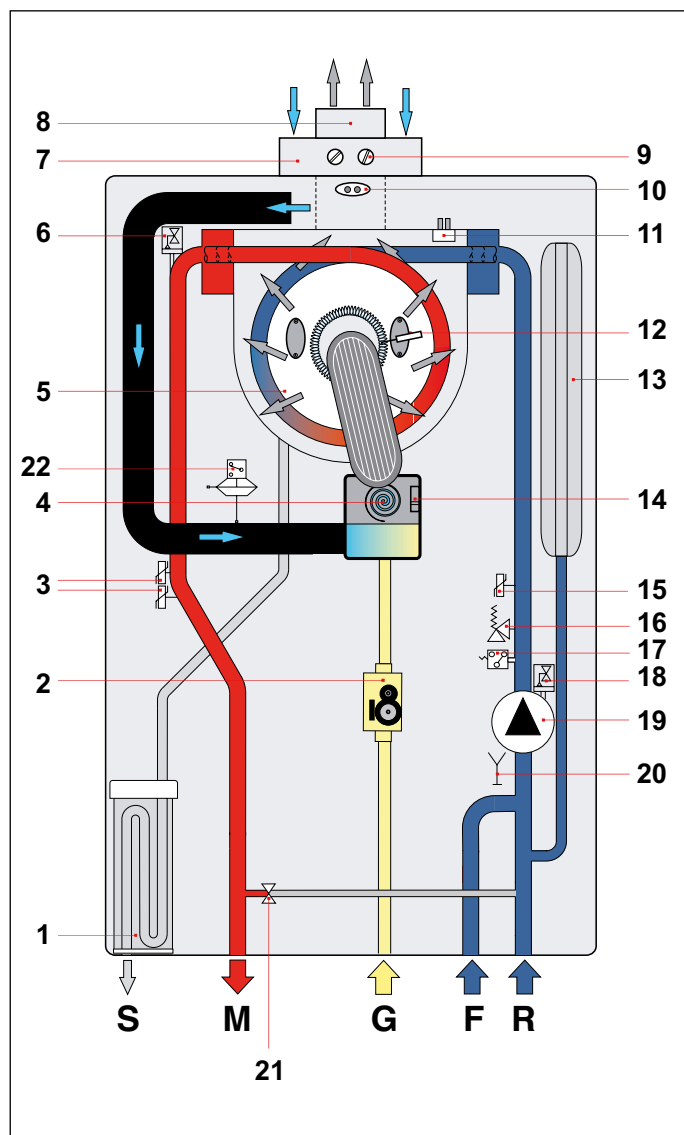

1. Сифон для сбора конденсата
2. Модулирующий газовый клапан
3. Сдвоенный датчик температуры подающей линии
4. Модулируемый вентилятор
5. Первичный конденсационный теплообменник
6. Воздухоотводчик
7. Труба для забора воздуха
8. Труба для вывода отработанных газов
9. Пробоотборник
10. Термостат дымовых газов на дымоотводе
11. Датчик температуры отработанных газов теплообменника
12. Электрод розжига / определения пламени
13. Расширительный бак
14. Датчик контроля вентилятора
15. Датчик температуры обратного контура
16. Предохранительный клапан 3 бар
17. Датчик давления
18. Воздухоотводчик
19. Циркуляционный насос с регулируемой частотой оборотов
20. Сливной кран
21. Автоматический Ву-pass
22. Реле давления дымовых газов

Рис. 7 Гидравлическая схемм мод. KR

- S** Слив конденсата
M Подающая линия системы отопления
G Вход газа
F Подача холодной воды
R Возврат из системы отопления

2.3.3 Гидравлическая схемм мод. KRB

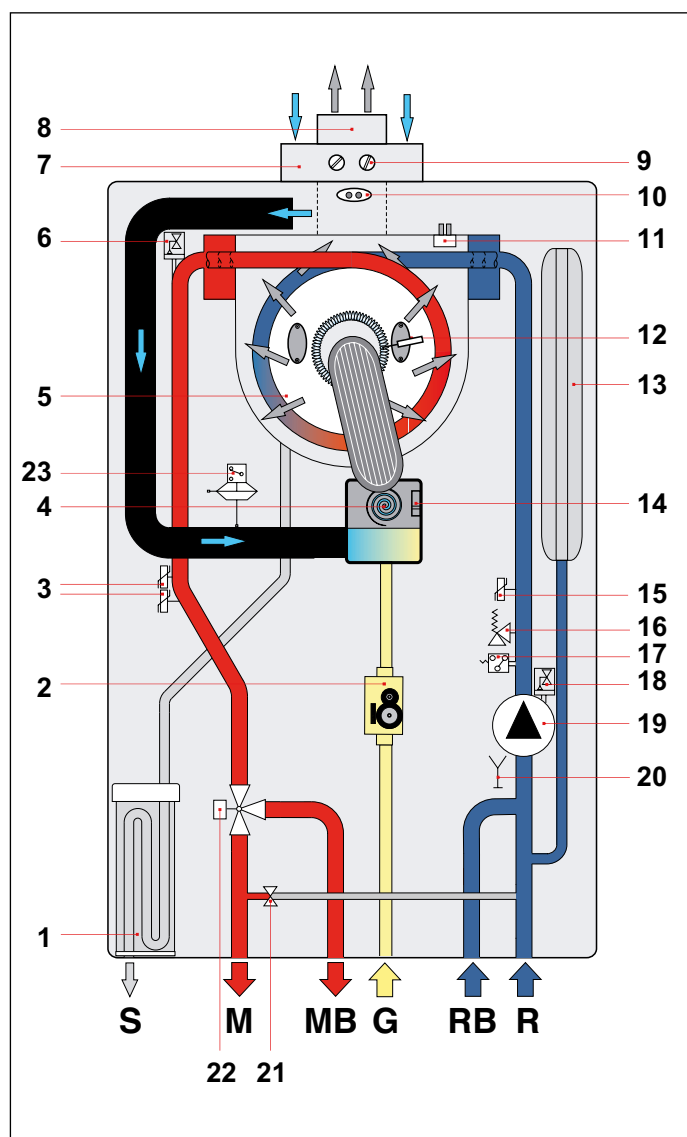

1. Сифон конденсата
2. Модулирующий газовый клапан
3. Сдвоенный датчик температуры подающей линии
4. Модулируемый вентилятор
5. Первичный конденсационный теплообменник
6. Воздухоотводчик
7. Труба для забора воздуха
8. Труба для вывода отработанных газов
9. Пробоотборник
10. Термостат дымовых газов на дымоотводе
11. Термостат дымовых газов на теплообменнике
12. Электрод розжига / определения пламени
13. Расширительный бак
14. Датчик контроля вентилятора
15. Датчик температуры обратного контура
16. Предохранительный клапан 3 бар
17. Датчик давления
18. Воздухоотводчик
19. Циркуляционный насос с регулируемой частотой оборотов
20. Сливной кран
21. Автоматический Ву-pass
22. 3-х ходовой клапан с электроприводом
23. Реле давления дымовых газов

Рис. 8 Гидравлическая схемм мод. KRB

- S** Слив конденсата
M Подающая линия системы отопления
MB Подача бойлера
G Вход газа
RB Обратная линия бойлера
R Возврат из системы отопления

2.4 Рабочие характеристики

Давление на горелке, указанное в приведенной ниже таблице, должно замеряться после 3-х минут работы котла.

Категория газа: II2H3P

Топливо	Входное давление газа [мбар]	Форсунка [мм]	Диаметр диафрагмы [мм]	Значение CO ₂ дымовых газов [%]
Метан G20	13-20	3,05	-	9,0 ÷ 9,3
Пропан G31	37	2,50	-	10,0 ÷ 10,3

Табл. 2 Тарировочные данные КС-KR-KRB 12

Топливо	Входное давление газа [мбар]	Форсунка [мм]	Диаметр диафрагмы [мм]	Значение CO ₂ дымовых газов [%]
Метан G20	13-20	3,70	-	9,0 ÷ 9,3
Пропан G31	37	3,00	-	10,0 ÷ 10,0

Табл. 3 Тарировочные данные КС-KR-KRB 24

Топливо	Входное давление газа [мбар]	Форсунка [мм]	Диаметр диафрагмы [мм]	Значение CO ₂ дымовых газов [%]
Метан G20	13-20	4,00	-	9,0 ÷ 9,3
Пропан G31	37	3,30	-	10,0 ÷ 10,3

Табл. 4 Тарировочные данные КС-KR-KRB 28

Топливо	Входное давление газа [мбар]	Форсунка [мм]	Диаметр диафрагмы [мм]	Значение CO ₂ дымовых газов [%]
Метан G20	13-20	4,45	-	9,0 ÷ 9,3
Пропан G31	37	3,55	7,2	10,0 ÷ 10,0

Табл. 5 Тарировочные данные КС-KR-KRB 32

2.5 Общие технические характеристики

Описание	Величина измерения	КС 12	КС 24	КС 28	КС 32
Потребляемая мощность отопления	кВт	12,0	23,7	26,4	30,4
Минимальная тепловая мощность	кВт	2,0	3,0	3,3	4,2
Максимальная полезная мощность отопления (60/80°C)	кВт	11,7	23,0	25,5	29,4
Минимальная полезная мощность отопления (60/80°C)	кВт	1,8	2,6	3,0	3,9
Максимальная полезная мощность отопления (30/50°C)	кВт	12,6	25,0	28,0	32,3
Минимальная полезная мощность отопления (30/50°C)	кВт	2,1	3,2	3,5	4,4
Минимальное рабочее давление в контуре отопления	бар	0,5	0,5	0,5	0,5
Максимальное рабочее давление в контуре отопления	бар	3,0	3,0	3,0	3,0
Максимальная тепловая мощность контура ГВС	кВт	18,0	27,3	30,4	34,5
Минимальная тепловая мощность контура ГВС	кВт	2,0	3,0	3,3	4,2
Минимальное рабочее давление в контуре ГВС	бар	0,5	0,5	0,5	0,5
Максимальное рабочее давление в контуре	бар	6,0	6,0	6,0	6,0
Производительность контура ГВС (ΔT=25K)	л/мин.	10,6	16,1	18,6	19,4
Производительность контура ГВС (ΔT=30K)	л/мин.	8,8	13,4	15,5	16,2
Клас системы ГВС - EN 13203-1	-	★★★	★★★	★★★	★★★
Электропитание – Напряжение/Частота	В - Гц	230 -50	230 -50	230 -50	230 -50
Сетевой плавкий предохранитель	А	3,15	3,15	3,15	3,15
Максимальная электрическая мощность	Вт	80	89	91	99
Максимальная потребляемая электрическая мощность насоса	Вт	46	46	46	46
Класс электрозащиты	IP	X5D	X5D	X5D	X5D
Вес нетто	кг	32,0	34,5	35,5	37,0
Расход метана при макс. потребляемой мощности в режиме отопления (Данные при 15 °С - 1013 мбар)	м3/ч	1,27	2,51	2,79	3,22
Потребление пропана при макс. потребляемой мощности в режиме отопления	кг/ч	0,93	1,84	2,05	2,36
Максимальная температура в режиме отопления	°С	83	83	83	83
Максимальная температура в режиме ГВС	°С	62	62	62	62
Общая емкость расширительного бака	л	10	10	10	10
Максимальная емкость системы отопления	л	200	200	200	200

Табл. 6 Общие характеристики мод. КС

Описание	Величина измерения	KR/KRB 12	KR/KRB 24	KR/KRB 28	KR/KRB 32
Потребляемая мощность отопления	кВт	12,0	23,7	26,4	30,4
Минимальная тепловая мощность	кВт	2,0	3,0	3,3	4,2
Максимальная полезная мощность отопления (60/80°C)	кВт	11,7	23,0	25,5	29,4
Минимальная полезная мощность отопления (60/80°C)	кВт	1,8	2,6	3,0	3,9
Максимальная полезная мощность отопления (30/50°C)	кВт	12,6	25,0	28,0	32,3
Минимальная полезная мощность отопления (30/50°C)	кВт	2,1	3,2	3,5	4,4
Минимальное рабочее давление в контуре отопления	бар	0,5	0,5	0,5	0,5
Максимальное рабочее давление в контуре отопления	бар	3,0	3,0	3,0	3,0
Электропитание – Напряжение/Частота	В - Гц	230 -50	230 -50	230 -50	230 -50
Сетевой плавкий предохранитель	А	3,15	3,15	3,15	3,15
Максимальная электрическая мощность	Вт	80	89	91	99
Максимальная потребляемая электрическая мощность насоса	Вт	46	46	46	46
Класс электрозащиты	IP	X5D	X5D	X5D	X5D
Вес нетто	кг	32,0	34,5	35,5	37,0
Расход метана при макс. потребляемой мощности в режиме отопления (Данные при 15 °С - 1013 мбар)	м3/ч	1,27	2,51	2,79	3,22
Потребление пропана при макс. потребляемой мощности в режиме отопления	кг/ч	0,93	1,84	2,05	2,36
Максимальная температура в режиме отопления	°С	83	83	83	83
Максимальная температура в режиме ГВС (*)	°С	65	65	65	65
Общая емкость расширительного бака	л	10	10	10	10
Максимальная емкость системы отопления	л	200	200	200	200

Табл. 7 Общие характеристики мод. KR/KRB

(*) С подключенным датчиком бойлера

Описание	Величина измерения	Макс. Тепловая нагрузка	Мин. Тепловая нагрузка	30%-ая нагрузка
Потери тепла на корпусе при работающей горелке	%	0,40	7,85	-
Потери тепла на корпусе при выключенной горелке	%	0,53		
Потери тепла через корпус при работающей горелке	%	2,50	1,85	-
Массовый расход дымовых газов	г/сек	8,25	0,89	-
Разница: темп. дымов. газов – темп. воздуха	°С	57,9	34,5	-
КПД при максимальной тепловой мощности (60/80°С)	%	97,1	90,3	-
КПД при максимальной тепловой мощности (30/50°С)	%	105,1	105,0	106,0
Класс по содержанию NOX	-	6		

Табл. 8 Характеристики процесса горения КС-KR-KRB 12

Описание	Величина измерения	Макс. Тепловая нагрузка	Мин. Тепловая нагрузка	30%-ая нагрузка
Потери тепла на корпусе при работающей горелке	%	0,44	9,84	-
Потери тепла на корпусе при выключенной горелке	%	0,21		
Потери тепла через корпус при работающей горелке	%	2,72	2,02	-
Массовый расход дымовых газов	г/сек	12,43	1,33	-
Разница: темп. дымов. газов – темп. воздуха	°С	61	33	-
КПД при максимальной тепловой мощности (60/80°С)	%	96,8	88,1	-
КПД при максимальной тепловой мощности (30/50°С)	%	105,6	106,9	107,4
Класс по содержанию NOX	-	6		

Табл. 9 Характеристики процесса горения КС-KR-KRB 24

Описание	Величина измерения	Макс. Тепловая нагрузка	Мин. Тепловая нагрузка	30%-ая нагрузка
Потери тепла на корпусе при работающей горелке	%	1,04	6,13	-
Потери тепла на корпусе при выключенной горелке	%	0,20		
Потери тепла через корпус при работающей горелке	%	2,26	1,89	-
Массовый расход дымовых газов	г/сек	13,93	1,47	-
Разница: темп. дымов. газов – темп. воздуха	°С	60	45	-
КПД при максимальной тепловой мощности (60/80°С)	%	96,7	92,0	-
КПД при максимальной тепловой мощности (30/50°С)	%	106,0	105,6	-
КПД при 30% тепловой мощности	%	-	-	107,4
Класс по содержанию NOX	-	6		

Табл. 10 Характеристики процесса горения КС-KR-KRB 28

Описание	Величина измерения	Макс. Тепловая нагрузка	Мин. Тепловая нагрузка	30%-ая нагрузка
Потери тепла на корпусе при работающей горелке	%	0,87	5,10	-
Потери тепла на корпусе при выключенной горелке	%	0,19		
Потери тепла через корпус при работающей горелке	%	2,33	2,00	-
Массовый расход дымовых газов	г/сек	15,81	1,87	-
Разница: темп. дымов. газов – темп. воздуха	°С	60	40,5	-
КПД при максимальной тепловой мощности (60/80°С)	%	96,8	92,9	-
КПД при максимальной тепловой мощности (30/50°С)	%	106,2	104,8	-
КПД при 30% тепловой мощности	%	-	-	108,3
Класс по содержанию NOX	-	6		

Табл. 11 Характеристики процесса горения КС-KR-KRB 32

3. Инструкции по установке

3.1 Нормы по установке

Этот котел должен быть установлен согласно нормативам действующим в стране установки, и инструкциям приведенным в настоящем руководстве.

Для определения категории газа, для консультирования технических данных, смотри рабочие данные и общие характеристики приведенные на предыдущих страницах.



ОПАСНОСТЬ

Для установки и обслуживания необходимо употреблять только принадлежности и запасные части поставляемые производителем.

В случае использования принадлежностей и запасных частей других производителей, бесперебойная работа котла не гарантируется.

3.1.1 Упаковка

Котел поставляется упакованным в прочную картонную коробку.

После распаковки котла необходимо убедиться в том, что котел цел и не имеет никаких повреждений.

Упаковочные материалы поддаются полной утилизации: собирайте их в соответствующих зонах для отдельного сбора отходов.

Не допускайте детей к частям упаковки, которые по своей натуре, могут быть источником опасности.

Производитель не несет никакой ответственности за материальный ущерб, травмы людей и животных, возникшие в результате несоблюдения вышеприведенных инструкций.

В упаковке имеется пластиковый пакет, в котором находятся:

- набор медных труб для подсоединения котла к газовой сети.
- набор медных труб для подсоединения котла к системе отопления.
- набор медных труб для подсоединения котла к газовой сети, отопительной системе и контуру ГВС.
- металлическая планка для крепления котла на стене.
- датчик температуры для бойлера (только модели KRB).
- упаковка, в которой содержатся:
 - » настоящая инструкция по установке, использованию и техобслуживанию котла;
 - » монтажный бумажный шаблон для настенного котла (смотри Рис. 9 Шаблон из картона);
 - » два винта с дюбелями для настенного монтажа котла;
 - » гофрированная трубка для отвода конденсата.

3.2 Выбор места установки котла

При выборе места установки котла следует:

- ознакомиться с указаниями в параграфе *Система воздухозабора и дымоотвода* страницы 46 и его подпараграфов
- убедиться в том, что стена соответствует необходимым требованиям. Не устанавливайте котлы на тонких внутренних перегородках.
- не устанавливайте котлы над приборами, которые при работе могут каким-либо образом нарушить работу котла (плиты, при работе которых образуется жирный пар, стиральные машины и т.д.).
- не устанавливайте котлы с естественным дымоудалением в помещениях с коррозионной средой или с высоким содержанием пыли, таких как парикмахерские, прачечные, химчистки, в которых срок службы компонентов котла может сильно сократиться.
- не устанавливайте котлы в помещениях с коррозионной средой или с высоким содержанием пыли, таких как парикмахерские, прачечные, химчистки, в которых срок службы компонентов котла может сильно сократиться.

3.3 Размещение котла

Каждый котел снабжен специальным шаблоном из картона (смотри Рис. 9 Шаблон из картона).

Этот шаблон представляет собой прочный лист бумаги, который крепится, с помощью уровня, к стене в том месте, где предвидится установка котла, и на котором обозначены все отверстия, необходимые для установки и крепления котла с помощью двух анкерных винтов с дюбелями.

Этот шаблон представляет собой прочный лист бумаги, который крепится, с помощью уровня, к стене в том месте, где предвидится установка котла.

На этом шаблоне обозначены все отверстия, необходимые для установки и крепления котла с помощью двух анкерных винтов с дюбелями.

В нижней части шаблона указано точное расположение подвода труб подачи газа, подачи холодной воды, выхода горячей воды, подачи и возврата из отопительной системы.

В верхней части шаблона указано точное место, куда будут выходить воздухозаборная и дымоотводящая трубы.



ОПАСНОСТЬ

Так как температура стенок, на которых установлен котел и температура внешней поверхности коаксиальных труб воздухозабора и дымоотвода не превышает 60 °С, нет необходимости соблюдать минимальные расстояния до пожароопасных поверхностей.

Для котлов с отдельными трубами воздухозабора и дымоотвода необходимо установить термоизоляционный материал между стеной и трубой дымоотвода, если таковая проходит через стену из горючего материала.



Рис. 9 Шаблон из картона

3.4 Монтаж котла

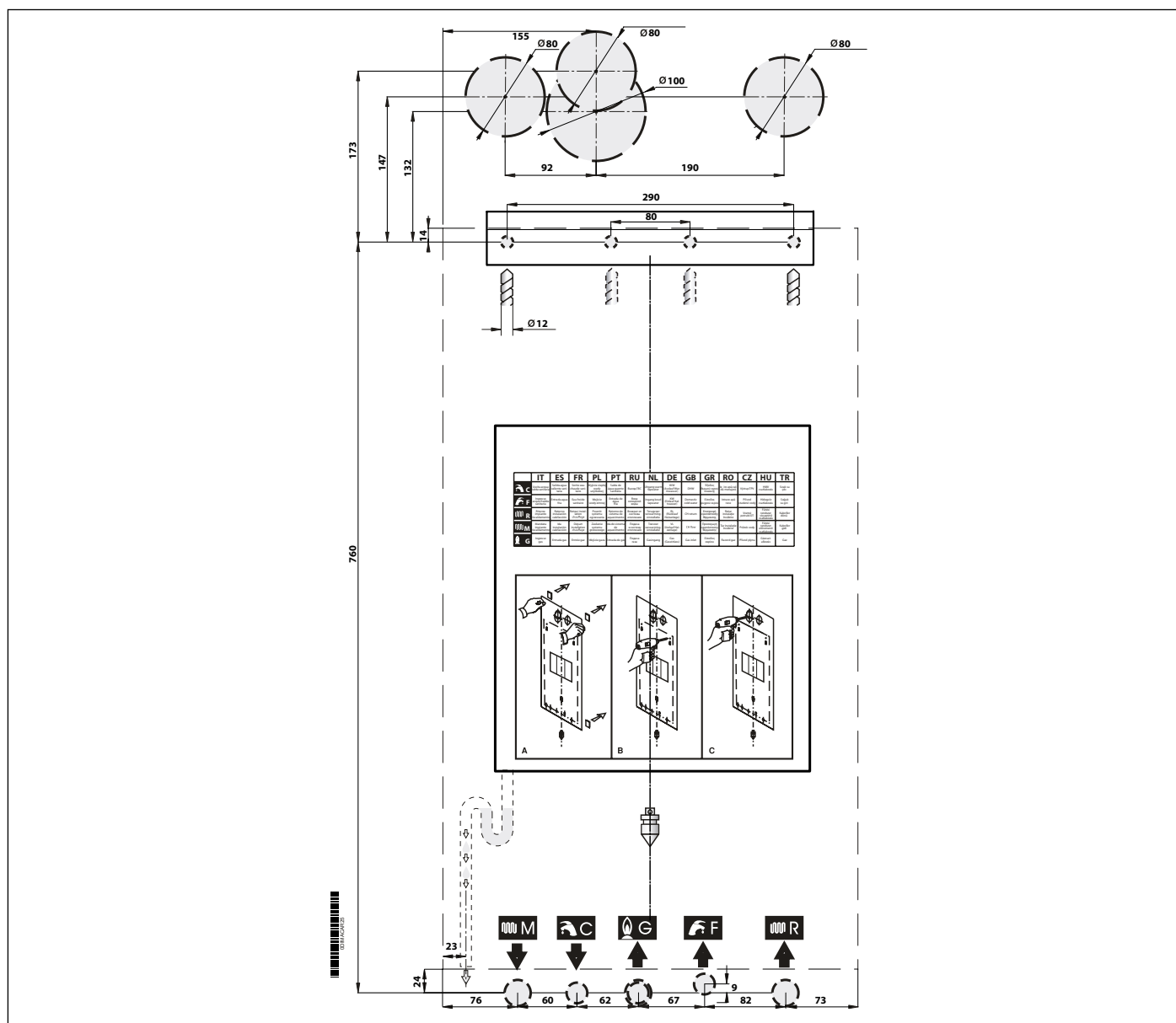

ОПАСНОСТЬ

Перед подсоединением котла к отопительной системе и к контуру ГВС следует тщательно прочистить систему.

Перед запуском в работу НОВОЙ системы, необходимо провести очистку труб, чтобы удалить возможные металлические остатки монтажа и сварки, остатки смазки, которые при попадании в котел могут повредить его или нарушить нормальную работу.

Прежде чем запустить в работу переоборудованную систему (добавлены радиаторы, заменен котел и т. п.), произвести очистку, позволяющую вывести из системы возможные частицы накипи и загрязнения.

С этой целью необходимо употреблять продукты не содержащие кислот, представленные на рынке.

Запрещается использовать растворители, которые могут повредить компоненты котла.

Кроме того, в новых и переоборудованных системах, состоящих из разных металлов, необходимо добавлять в воду, циркулирующую в системе жидкости ингибиторы коррозии, которые создают защитную пленку на металлических внутренних поверхностях.

Производитель не несет никакой ответственности за материальный ущерб, травмы людей и животных, возникшие в результате несоблюдения вышеприведенных инструкций.



ПРЕДУПРЕЖДЕНИЕ

Для всех типов котлов необходимо устанавливать на входе в котел линии возврата из системы отопления, изымаемый контролируемый Y-образный фильтр с ячейкой Ø 0,4 мм.

Установка котла осуществляется в следующей последовательности:

- Зафиксировать шаблон на стене.
- Выполнить в стене два отверстия Ø12 мм для монтажа дюбелей и металлической крепежной планки котла.
- Выполнить в стене, если это необходимо, отверстия для прохода труб воздухозабора и/или дымоотвода.
- Закрепить на стене монтажную планку с помощью дюбелей и шурупов, поставляемых вместе с котлом.
- Разместить по шаблону (в нижней части) соединительные элементы для подсоединения:
 - » линии подачи газа **G**;
 - » линии подачи холодной воды (KC/KR) или возврата от внешнего бойлера (KRB) **F**;
 - » линии подачи горячей воды (KC) или подачи внешнего бойлера (KRB) **C**;
 - » линии подачи в систему отопления **M**;
 - » линии возврата из системы отопления **R**.
- Приготовить подсоединение для линии отвода конденсата и для отвода предохранительного клапана 3 бар.
- Навесить котел на монтажную планку.
- Подсоединить котел к подающим трубам с помощью набора труб, имеющихся в комплекте (смотри Подключение к гидравлической сети на странице 53).
- Подсоедините котел к трубам воздухозабора и дымоотвода (см. Подключение к гидравлической сети на странице 53).
- Подсоединить котел к системе выхода предохранительного клапана 3 бар.
- Подсоединить котел к трубам воздухозабора и дымоотвода (смотри Система воздухозабора и дымоотвода на странице 46).
- Подключить электропитание, комнатный термостат (при его наличии) и возможные другие комплектующие (смотреть следующие главы).

3.5 Вентиляция помещений

Данные котлы оснащены закрытой, относительно помещения, в котором устанавливаются, камерой сгорания, и поэтому не существует никаких особых указаний или требований, касающихся присутствия вентиляционных отверстий для подачи воздуха, поддерживающего горение. Это касается также и помещения, внутри которого установлен котел.



ОПАСНОСТЬ

Котел обязательно должен устанавливаться в помещении, отвечающем требованиям действующих норм и стандартов в стране установки, и согласно инструкций приведенных в настоящем руководстве.

3.6 Система воздухозабора и дымоотвода

При расположении на стене терминалов воздухозабора и дымоотвода необходимо соблюдать требования действующих норм и стандартов, а также рекомендации приведенные в данной "Инструкции".



ОПАСНОСТЬ

Котел оборудован предохранительным устройством, предотвращающим утечку дымовых газов в помещение.

Категорически запрещается переделывать и/или отключать данные предохранительные устройства.

В случае нарушений в работе системы воздухозабора / дымоотвода, устройство безопасности блокирует котел и на ЖК-дисплее появится код E3.

В этом случае необходимо обратиться в Сервисный центр или к квалифицированному специалисту для проведения контроля предохранительного устройства, самого котла и труб воздухозабора / дымоотвода.

В случае повторяющихся остановок аппарата, обратитесь в Сервисный центр или к квалифицированному специалисту для контроля предохранительного устройства, самого котла и труб воздухозабора / дымоотвода.

После ремонтов связанных с предохранительным устройством или с системой воздухозабора / дымоотвода, необходимо обязательно проверить функциональность котла.

В случае замены предохранительного устройства, используйте оригинальные запасные части, поставляемые производителем.



ОПАСНОСТЬ

Трубы дымоотвода должны устанавливаться с наклоном в сторону котла с целью обеспечения возврата конденсата в камеру сгорания, которая имеет специальную, приспособленную к сбору и выводу конденсата, структуру.



ОПАСНОСТЬ

Трубы дымоотвода должны устанавливаться с наклоном в сторону котла с целью обеспечения возврата конденсата в камеру сгорания, которая имеет специальную, приспособленную к сбору и выводу конденсата, структуру.

В случае отсутствия такой возможности, необходимо устанавливать в точках накопления конденсата специальные приспособления, с помощью которых собравшийся конденсат будет направляться в систему вывода конденсата.

Необходимо избегать образования точек накопления конденсата в системе вывода продуктов горения, за исключением створки жидкости сифона, соединенного с системой вывода продуктов горения.

Производитель не несет ответственности за ущерб, причиненный в результате ошибок, совершенных во время монтажа, эксплуатации и переоборудовании котла либо по причине невыполнения инструкций производителя или действующих норм по монтажу подобного оборудования.



Рис. 10 Примеры установки

3.6.1 Возможные схемы для систем воздухозабора и дымоотвода

Тип установки В23

Конструкция котла предусматривает подключение к дымоходу или к устройству, осуществляющему выброс продуктов сгорания вне помещения, в котором он установлен.

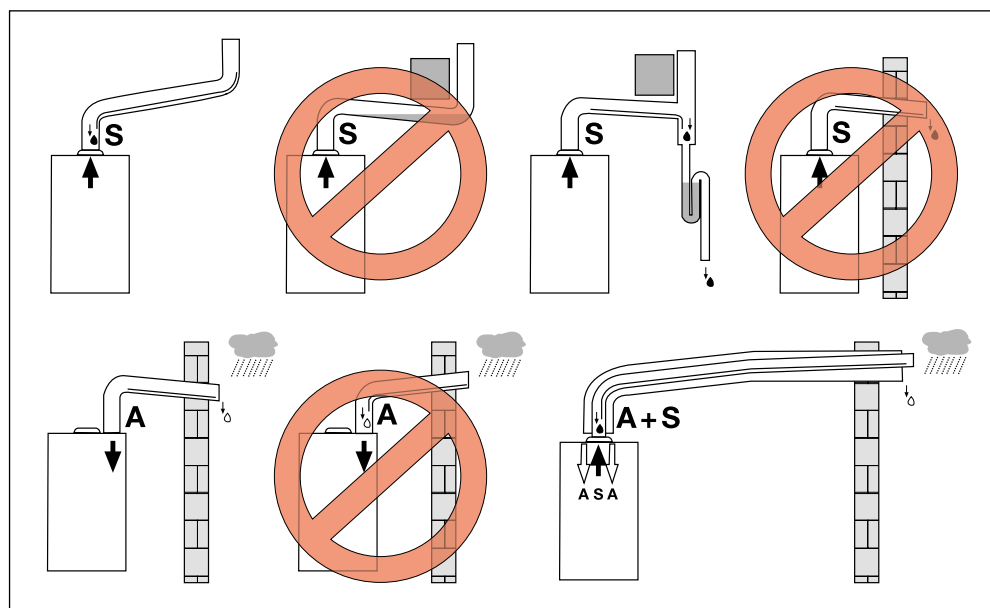
Воздухозабор осуществляется из помещения, в котором установлен котел, а система дымоотвода выводит продукты сгорания вне данного помещения.

На котле не устанавливается приспособление для предотвращения создания ветром возвратной тяги, но в обязательном порядке устанавливается вентилятор в верхней части камеры сгорания /теплообменника

Тип установки В53

Конструкция котла предусматривает подключение специального канала к терминалу, предназначенному для вывода продуктов сгорания.

Воздухозабор осуществляется из помещения, в котором установлен котел, а система дымоотвода выводит продукты сгорания вне данного помещения.

На котле не устанавливается приспособление для предотвращения создания ветром возвратной тяги, но в обязательном порядке устанавливается вентилятор в верхней части камеры сгорания /теплообменника

Тип установки С13

Конструкция котла предусматривает подсоединение к горизонтальным терминалам для воздухозабора и дымоотвода, выходящих наружу через коаксиальные или раздельные трубы.

Расстояние между каналами воздухозабора и дымоотвода должно составлять минимум 250 мм и оба выхода должны располагаться в пределах квадрата со стороной 500 мм.

На котле в обязательном порядке должен устанавливаться вентилятор в верхней части камеры сгорания /теплообменника.

Тип установки С33

Конструкция котла предусматривает подсоединение к вертикальным терминалам для воздухозабора и дымоотвода, выходящим наружу через коаксиальные или раздельные трубы.

Расстояние между каналами воздухозабора и дымоотвода должно составлять минимум 250 мм и оба выхода должны располагаться в пределах квадрата со стороной 500 мм.

На котле в обязательном порядке должен устанавливаться вентилятор в верхней части камеры сгорания /теплообменника.

Тип установки С43

Конструкция котла предусматривает подсоединение к коллективному дымоходу, состоящему из двух каналов - один для воздухозабора, другой для газоотвода, которые могут быть коаксиальными или раздельными.

Дымоход должен отвечать требованиям действующих стандартов.

На котле в обязательном порядке должен устанавливаться вентилятор в верхней части камеры сгорания /теплообменника.

Тип установки С53

Котел с раздельными трубами для воздухозабора и дымоотвода.

Эти трубы могут выходить в зоны с разным давлением.

Запрещается размещать эти два терминала на противоположных стенах.

На котле в обязательном порядке должен устанавливаться вентилятор в верхней части камеры сгорания /теплообменника.

Тип установки С83

Конструкция котла предусматривает подсоединение к воздухозаборному терминалу и отдельному или общему дымоходу для отвода продуктов сгорания.

Дымоход должен отвечать требованиям действующих стандартов.

На котле в обязательном порядке должен устанавливаться вентилятор в верхней части камеры сгорания /теплообменника.

3.6.2 Воздухозабор/дымоотвод с помощью коаксиальных каналов с диаметрами 100/60 мм или 125/80 мм



ВНИМАНИЕ

Эти данные действительны для каналов воздухозабора и дымоотвода состоящих из жестких труб с гладкой поверхностью, поставляемых производителем.

Тип установки C13

КС 12 - KR 12 - KRB 12

- Минимально допустимая длина горизонтальных коаксиальных труб – 1 м.
- Максимально допустимая длина горизонтальных коаксиальных труб диаметром 160/60 мм – 9 м, включая первый отвод.
- Максимально допустимая длина вертикальных коаксиальных труб с диаметром 125/80 мм – 30 м.
- На каждый добавочный отрезок прямолинейной трубы длиной 1 м, максимально допустимая длина уменьшается на 1 м.
- На каждый добавочный изгиб на 90°, следует уменьшить максимально допустимую длину на 1 м.
- На каждый добавочный изгиб на 45°, следует уменьшить максимально допустимую длину на 0,5 м.
- Терминал в стенке уменьшает максимально допустимую длину на 1,5 м.
- Труба воздухозабора должна устанавливаться с 1%-м уклоном вниз, в направлении выхода, во избежание проникновения дождевой воды в котел.
- Не следует учитывать потерю нагрузки на первом изгибе трубы при расчетах максимально допустимой длины дымохода.

КС 24 - KR 24 - KRB 24

- Минимально допустимая длина горизонтальных коаксиальных труб – 1 м.
- Максимально допустимая длина горизонтальных коаксиальных труб с диаметром 100/60 мм – 10 м.
- Максимально допустимая длина горизонтальных коаксиальных труб с диаметром 125/80 мм – 30 м.
- На каждый добавочный отрезок прямолинейной трубы длиной 1 м, максимально допустимая длина уменьшается на 1 м.
- На каждый добавочный изгиб на 90°, следует уменьшить максимально допустимую длину на 1 м.
- На каждый добавочный изгиб на 45°, следует уменьшить максимально допустимую длину на 0,5 м.
- Терминал в стенке уменьшает максимально допустимую длину на 1,5 м.
- Труба воздухозабора должна устанавливаться с 1%-м уклоном вниз, в направлении выхода, во избежание проникновения дождевой воды в котел.
- Не следует учитывать потерю нагрузки на первом изгибе трубы при расчетах максимально допустимой длины дымохода.

КС 28 - KR 28 - KRB 28

- Минимально допустимая длина горизонтальных коаксиальных труб – 1 м.
- Максимально допустимая длина горизонтальных коаксиальных труб диаметром 160/60 мм – 9 м, включая первый отвод.
- Максимально допустимая длина вертикальных коаксиальных труб с диаметром 125/80 мм – 30 м.
- На каждый добавочный отрезок прямолинейной трубы длиной 1 м, максимально допустимая длина уменьшается на 1 м.
- На каждый добавочный изгиб на 90°, следует уменьшить максимально допустимую длину на 1 м.
- На каждый добавочный изгиб на 45°, следует уменьшить максимально допустимую длину на 0,5 м.
- Терминал в стенке уменьшает максимально допустимую длину на 1,5 м.
- Труба воздухозабора должна устанавливаться с 1%-м уклоном вниз, в направлении выхода, во избежание проникновения дождевой воды в котел.
- Не следует учитывать потерю нагрузки на первом изгибе трубы при расчетах максимально допустимой длины дымохода.

КС 32 - KR 32 - KRB 32

- Минимально допустимая длина горизонтальных коаксиальных труб – 1 м.
- Максимально допустимая длина горизонтальных коаксиальных труб с диаметром 100/60 мм – 7 м.
- Максимально допустимая длина горизонтальных коаксиальных труб с диаметром 125/80 мм – 30 м.
- На каждый добавочный отрезок прямолинейной трубы длиной 1 м, максимально допустимая длина уменьшается на 1 м.
- На каждый добавочный изгиб на 90°, следует уменьшить максимально допустимую длину на 1 м.
- На каждый добавочный изгиб на 45°, следует уменьшить максимально допустимую длину на 0,5 м.
- Терминал в стенке уменьшает максимально допустимую длину на 1,5 м.
- Труба воздухозабора должна устанавливаться с 1%-м уклоном вниз, в направлении выхода, во избежание проникновения дождевой воды в котел.
- Не следует учитывать потерю нагрузки на первом изгибе трубы при расчетах максимально допустимой длины дымохода.

Тип установки С33

КС 12 - KR 12 - KRB 12

- Минимально допустимая длина вертикальных коаксиальных труб – 1 м.
- Максимально допустимая длина вертикальных коаксиальных труб с диаметром 100/60 мм – 9 м.
- Максимально допустимая длина вертикальных коаксиальных труб с диаметром 125/80 мм – 30 м.
- На каждый добавочный отрезок прямолинейной трубы длиной 1 м, максимально допустимая длина уменьшается на 1 м.
- На каждый добавочный изгиб на 90°, следует уменьшить максимально допустимую длину на 1 м.
- На каждый добавочный изгиб на 45°, следует уменьшить максимально допустимую длину на 0,5 м.
- Терминал дымохода на крыше уменьшает максимально допустимую длину на 1,5 м.

КС 24 - KR 24 - KRB 24

- Минимально допустимая длина вертикальных коаксиальных труб – 1 м.
- Максимально допустимая длина вертикальных коаксиальных труб с диаметром 100/60 мм – 10 м.
- Максимально допустимая длина вертикальных коаксиальных труб с диаметром 125/80 мм – 305 м.
- На каждый добавочный отрезок прямолинейной трубы длиной 1 м, максимально допустимая длина уменьшается на 1 м.
- На каждый добавочный изгиб на 90°, следует уменьшить максимально допустимую длину на 1 м.
- На каждый добавочный изгиб на 45°, следует уменьшить максимально допустимую длину на 0,5 м.
- Терминал дымохода на крыше уменьшает максимально допустимую длину на 1,5 м.

КС 28 - KR 28 - KRB 28

- Минимально допустимая длина вертикальных коаксиальных труб – 1 м.
- Максимально допустимая длина вертикальных коаксиальных труб с диаметром 100/60 мм – 9 м.
- Максимально допустимая длина вертикальных коаксиальных труб с диаметром 125/80 мм – 30 м.
- На каждый добавочный отрезок прямолинейной трубы длиной 1 м, максимально допустимая длина уменьшается на 1 м.
- На каждый добавочный изгиб на 90°, следует уменьшить максимально допустимую длину на 1 м.
- На каждый добавочный изгиб на 45°, следует уменьшить максимально допустимую длину на 0,5 м.
- Терминал дымохода на крыше уменьшает максимально допустимую длину на 1,5 м.

КС 32 - KR 32 - KRB 32

- Минимально допустимая длина вертикальных коаксиальных труб – 1 м.
- Максимально допустимая длина вертикальных коаксиальных труб с диаметром 100/60 мм – 7 м.
- Максимально допустимая длина вертикальных коаксиальных труб с диаметром 125/80 мм – 30 м.
- На каждый добавочный отрезок прямолинейной трубы длиной 1 м, максимально допустимая длина уменьшается на 1 м.
- На каждый добавочный изгиб на 90°, следует уменьшить максимально допустимую длину на 1 м.
- На каждый добавочный изгиб на 45°, следует уменьшить максимально допустимую длину на 0,5 м.
- Терминал дымохода на крыше уменьшает максимально допустимую длину на 1,5 м.



Рис. 11 Коаксиальная система воздухозабора и дымоотвода типа С33

А. Уплотнение

В. Заглушка

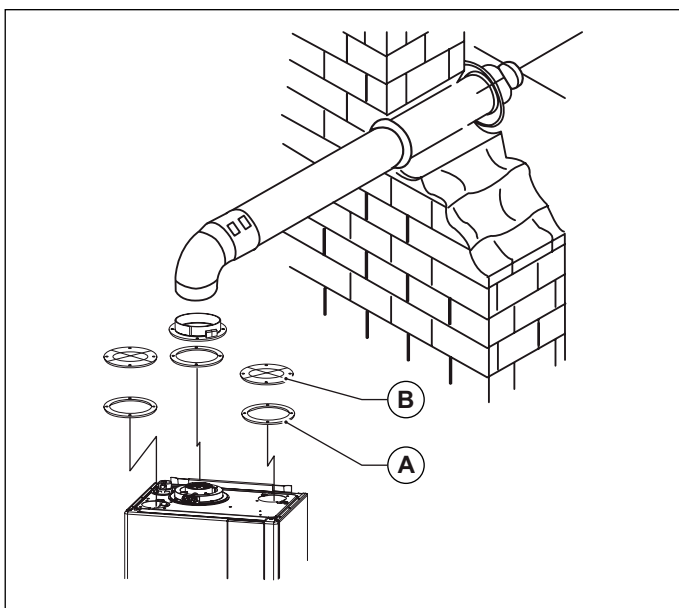

Рис. 12 Расстояние для установки коаксиальной системы воздухозабора и дымоотвода типа С33

3.6.3 Воздухозабор/дымоотвод с использованием отдельных труб диаметром 80 мм

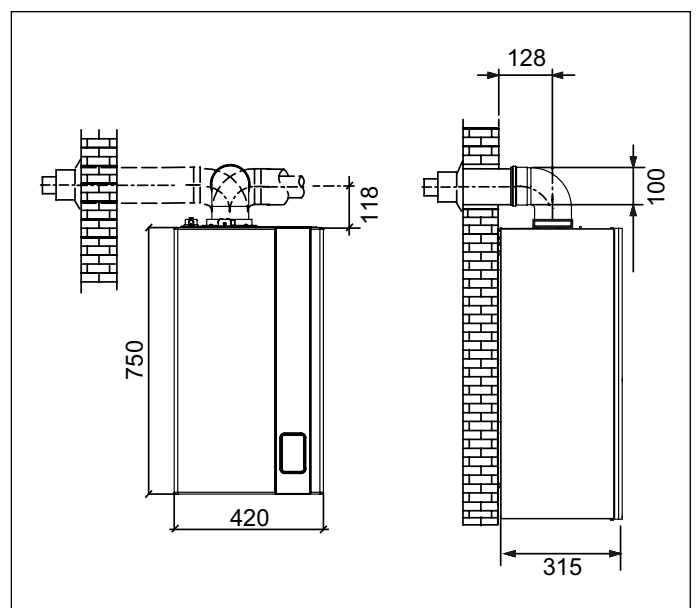

ВНИМАНИЕ

Эти данные действительны для каналов воздухозабора и дымоотвода состоящих из жестких труб с гладкой поверхностью, поставляемых производителем.

Типы установки C43 - C53 - C83

КС 12 - KR 12 - KRB 12

- Минимально допустимая длина воздухозаборных труб – 1 м.
- Минимальная допустимая длина дымоотводящей трубы - 1 м.
- Максимально допустимая длина воздухозаборных/дымоотводящих труб (суммарная длина воздухозаборных и дымоотводящих труб) составляет 152 м.
- На каждый добавочный отрезок прямолинейной трубы длиной 1 м, максимально допустимая длина уменьшается на 1 м.
- На каждый добавочный изгиб на 90°, следует уменьшить максимально допустимую длину на 1 м.
- На каждый добавочный изгиб на 45° следует уменьшить максимально допустимую длину на 0,5 метра для дымоотвода и 1 метра для воздухозабора.
- Терминал дымохода на крыше уменьшает максимально допустимую длину на 5 метров.
- Терминал в стенке уменьшает максимально допустимую длину на 4,5 м.

КС 24 - KR 24 - KRB 24

- Минимально допустимая длина воздухозаборных труб – 1 м.
- Минимальная допустимая длина дымоотводящей трубы - 1 м.
- Максимально допустимая длина воздухозаборных/дымоотводящих труб (суммарная длина воздухозаборных и дымоотводящих труб) составляет 84 м.
- На каждый добавочный отрезок прямолинейной трубы длиной 1 м, максимально допустимая длина уменьшается на 1 м.
- На каждый добавочный изгиб на 90°, следует уменьшить максимально допустимую длину на 1 м.
- На каждый добавочный изгиб на 45°, следует уменьшить максимально допустимую длину на 0,5 м.
- Терминал дымохода на крыше уменьшает максимально допустимую длину на 5,5 м.
- Терминал в стенке уменьшает максимально допустимую длину на 5 м.

КС 28 - KR 28 - KRB 28

- Минимально допустимая длина воздухозаборных труб – 1 м.
- Минимальная допустимая длина дымоотводящей трубы - 1 м.
- Максимально допустимая длина воздухозаборных/дымоотводящих труб (суммарная длина воздухозаборных и дымоотводящих труб) составляет 91 м.
- На каждый добавочный отрезок прямолинейной трубы длиной 1 м, максимально допустимая длина уменьшается на 1 м.
- На каждый добавочный изгиб на 90°, следует уменьшить максимально допустимую длину на 1,5 м.
- На каждый добавочный изгиб на 45°, следует уменьшить максимально допустимую длину на 1 м.
- Терминал дымохода на крыше уменьшает максимально допустимую длину на 5,5 м.
- Терминал в стенке уменьшает максимально допустимую длину на 5,5 м.

КС 32 - KR 32 - KRB 32

- Минимально допустимая длина воздухозаборных труб – 1 м.
- Минимальная допустимая длина дымоотводящей трубы - 1 м.
- Максимально допустимая длина воздухозаборных/дымоотводящих труб (суммарная длина воздухозаборных и дымоотводящих труб) составляет 78 метров.
- На каждый добавочный отрезок прямолинейной трубы длиной 1 м, максимально допустимая длина уменьшается на 1 м.
- На каждый добавочный изгиб на 90°, следует уменьшить максимально допустимую длину на 1,5 м.
- На каждый добавочный изгиб на 45°, следует уменьшить максимально допустимую длину на 1 м.
- Терминал дымохода на крыше уменьшает максимально допустимую длину на 6 метров.
- Терминал в стенке уменьшает максимально допустимую длину на 5,5 м.

3.6.4 Воздухозабор/дымоотвод с использованием отдельных труб диаметром 60 мм

Типы установки C43 - C53 - C83

КС/КР/КРВ 12 - КС/КР/КРВ 24 - КС/КР/КРВ 28 - КС/КР/КРВ 32

- Минимально допустимая длина воздуховодных труб – 1 м.
- Минимальная допустимая длина дымоотводящей трубы - 1 м.
- Максимально допустимая длина воздуховодных/дымоотводящих труб (суммарная длина воздуховодных и дымоотводящих труб) составляет:
 - » 24 метров для мод. КС/КР/КРВ 12
 - » 23 метров для мод. КС/КР/КРВ 24 и КС/КР/КРВ 28
 - » 20 метров для мод. КС/КР/КРВ 32
- На каждый добавочный отрезок прямолинейной трубы длиной 1 м, максимально допустимая длина уменьшается на 1 м.
- На каждый добавочный изгиб на 90°, следует уменьшить максимально допустимую длину на 1 м.
- На каждый добавочный изгиб на 45°, следует уменьшить максимально допустимую длину на 0,5 м.
- Терминал в стенке уменьшает максимально допустимую длину на 4 м для мод. КС/КР/КРВ 12 и 14,5 м для мод. КС/КР/КРВ 24 - КС/КР/КРВ 28 - КС/КР/КРВ 32.



Рис. 13 Коаксиальная система воздухозабора и дымоотвода типа C43 - C53 - C83

- А.** Уплотнение
- В.** Заглушка





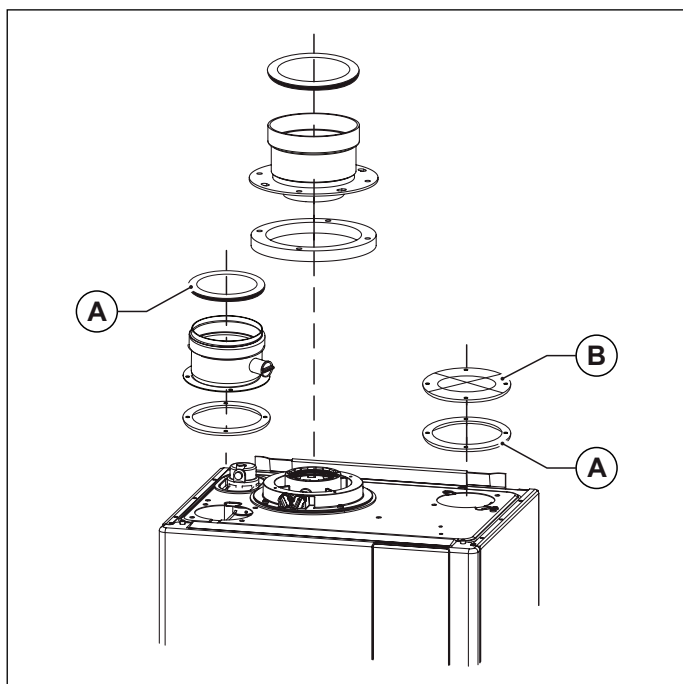



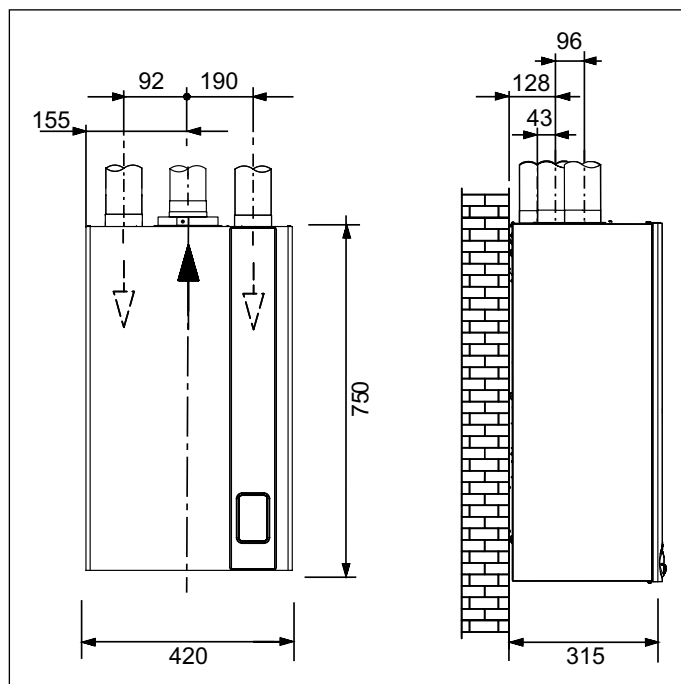

Рис. 14 Размеры для коаксиальных трубопроводов типа C43 - C53 - C83

3.7 Проверка КПД горения

3.7.1 Режим тестирования ("трубочист")

- В котле предусмотрена функция "трубочист", которая используется для измерения КПД горения в процессе работы и для регулировки горелки.
- Для включения этой функции необходимо нажать и удерживать нажатой в течение 3 секунда кнопку .
- Если отпустить кнопку  до истечения трех секунд, котел продолжит нормальную работу.
- При активации тестового режима на дисплее котла отобразится пиктограмма  и текущая скорость вентилятора.
- При этом на дисплее отображается температура в подающей линии и пиктограмма , если работает горелка. Котел включится и начнет работать с максимальной мощностью, которую определяет параметр **P4**).
- При этом активны кнопки  и «+» и +/- **ГВС**.
- Нажимая кнопки +/- **ГВС** возможно изменять текущую скорость вентилятора (мощность котла) в пределах от минимальной **P5** до максимальной **P4**. При этом на дисплее будут отображаться пиктограмма гаечного ключа (обозначающий, что мы можем изменять данный параметр), пиктограмма «метла», буква **H** (обозначающая размерность в Гц), текущая скорости вентилятора и пиктограмма пламени, в случае его наличия на горелке.
- Если не нажимать кнопки +/- **ГВС**, то на дисплее будут отображаться текущая скорость вентилятора в грт, температура в подающей линии системы отопления, пиктограмма пламени и пиктограмма  для индикации того, что котел находится в тестовом режиме.
- Тестовый режим длится 15 минут. Для выхода из тестового режима необходимо нажать кнопку перезапуск , при этом котел вернется к нормальной работе.

3.7.2 Измерения

Нормы: UNI 10389, UNI 10642

На котле имеется патрубок для подключения к системе воздухозабора/дымоотвода (смотри Рис. 15 Положение заглушек и Рис. 16 Положение отверстий).

В патрубке предусмотрены два отверстия для прямого доступа к воздуху, необходимого для горения, и к дымовым газам (смотри Рис. 15 Положение заглушек).

Для проведения измерений необходимо снять заглушки **A** и **B** с отверстий на патрубке (смотри Рис. 15 Положение заглушек).

Для определения КПД горения следует выполнить следующие операции:

- замер температуры воздуха, необходимого для горения, в соответствующем отверстии **1** (смотри Рис. 16 Положение отверстий).
- замер температуры дымовых газов и содержания CO₂ в соответствующем отверстии **2** (смотри Рис. 16 Положение отверстий).
- Данные измерения проводить при работающем котле.



Рис. 15 Положение заглушек



Рис. 16 Положение отверстий

3.8 Подключение к газовой сети

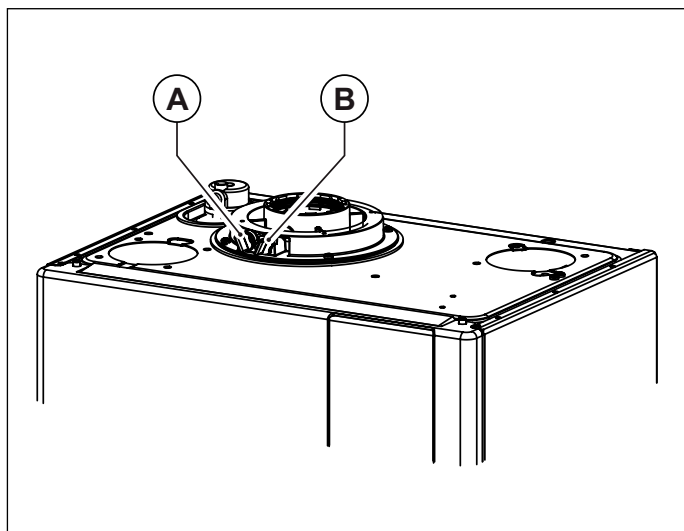
Сечение применяемой трубы зависит от ее длины, типа газовой трассы и расхода газа.

Сечение газоподающей трубы должно быть равным или больше, чем сечение трубы, используемой внутри котла.

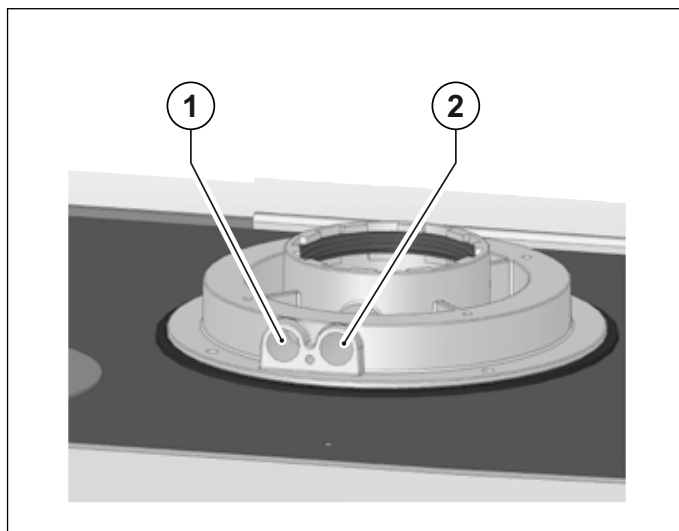

ОПАСНОСТЬ

Необходимо соблюдать требования действующих норм и стандартов страны установки, считающихся полностью приведенными в настоящем руководстве.

Следует помнить, что перед вводом в действие внутренней системы распределения газа т. е. перед подключением к счетчику, следует проверить ее герметичность.

Если какая-то часть газовой трассы проходит в стене, проверять ее герметичность следует до конечной установки, перед осуществлением защитного покрытия трубы.

Герметичность не должна проверяться с помощью горючего газа: для этой цели рекомендуется использовать воздух или азот.

После поступления газа в трубы запрещается определять утечки с помощью пламени. Для этой цели использовать соответствующие продукты, продаваемые в торговой сети.

ОБЯЗАТЕЛЬНО, при подключении котла к линии подачи ГАЗА использовать накидную гайку (А) с применением прокладки в стыковой полости (смотри Рис. 17 Подключение к газовой сети).

НЕ ДОПУСКАЕТСЯ использование тефлоновой ленты, пакли и других видов уплотнения резьбовой поверхности.



Рис. 17 Подключение к газовой сети

3.9 Подключение к гидравлической сети

3.9.1 Контур отопления

Перед установкой котла и подключением его к линии подачи воды, необходимо прочистить систему с целью удаления засорений и элементов, которые накопились во время предыдущей работы системы или в процессе установки таковой, и в последующем могут повредить насос или теплообменник.

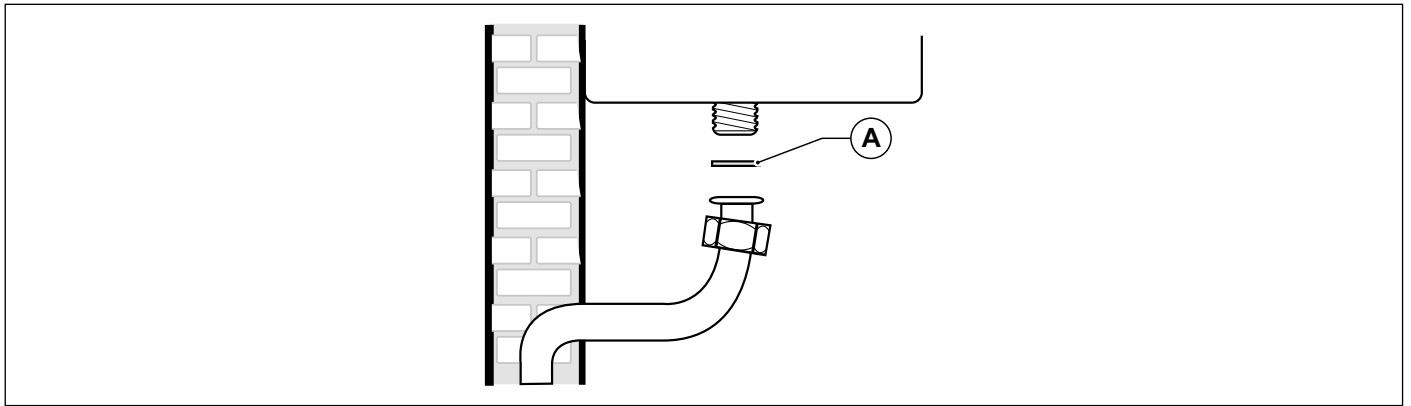
Трубы подачи и возврата из контура отопления должны подключаться с помощью соответствующих патрубков 3/4" **M** и **R** (смотри Рис. 9 Шаблон из картона).

При расчете размеров труб контура отопления необходимо учитывать потери давления, возникающие в радиаторах, в термостатических клапанах, в стопорных клапанах батарей и естественные потери, зависящие от конструкции самой системы.



ПРЕДУПРЕЖДЕНИЕ

Рекомендуется выводить сток предохранительного клапана, установленного на котле, в канализацию. При отсутствии такого вывода, возможное открытие предохранительного клапана может привести к затоплению помещения в котором установлен котел.

Производитель не несет никакой ответственности за материальный ущерб, травмы людей и животных, возникшие в результате несоблюдения вышеприведенных инструкций.

3.9.2 Контур ГВС

Перед установкой котла и подключением его к линии подачи воды, необходимо прочистить систему с целью удаления засорений и элементов, которые накопились во время предыдущей работы системы или в процессе установки таковой, и в последующем могут повредить теплообменник.

Для моделей КС, вход холодной воды и выход ГВС должны быть подсоединены патрубками на 1/2" **F** и **C** соответственно (см. Рис. 9 Шаблон из картона).

Для моделей КR, подача холодной воды должна осуществляться при помощи патрубка на 1/2" **F** (см. Рис. 9 Шаблон из картона).

Для моделей КRВ, возврат и подача бойлера должны быть подсоединены к котлу при помощи патрубков на 1/2", соответственно **F** и **C** (см. Рис. 9 Шаблон из картона).

Частота чистки и/или замены вторичного пластинчатого теплообменника зависит от жесткости воды.



ПРЕДУПРЕЖДЕНИЕ

В зависимости от жесткости системы водоснабжения, советуем оценить возможность установления адекватного измерительного оборудования дозировки продуктов по очистке и обработке питьевой воды, в соответствии с правилами и законами, применяемыми в стране установки.

При жесткости воды выше 20°F всегда рекомендуется обработка воды.

Вода, поступающая из сети со смягчителями, с ее значениями pH, не совместима с некоторыми компонентами в системе.

3.9.3 Слив конденсата

Для обустройства отвода конденсата необходимо соблюдать требования существующих норм и рекомендаций, изложенных в данном эксплуатационном документе.

Если не существуют специальные предписания и запреты, конденсат, образующийся в процессе горения, должен выводиться в общую канализационную систему через патрубок слива конденсата, щелочная среда которой нейтрализует кислотность конденсата. Во избежание поступления неприятного запаха из сливов бытовой канализационной системы, рекомендуется устанавливать сифон с гидрозатвором между каналом вывода конденсата и выходом бытовой канализации, предотвращающую попадание неприятного запаха в помещение.

Система отвода конденсата должна быть подсоединена к специальному соединению (A) расположенному в котле (см. Рис. 18 Слив конденсата).

Категорически запрещается соединять систему отвода конденсата с инспекционным отверстием сифона (B).



ПРЕДУПРЕЖДЕНИЕ

Производитель не несет никакой ответственности за материальный ущерб, травмы людей и животных, возникшие в результате несоблюдения вышеприведенных инструкций.



Рис. 18 Слив конденсата

3.10 Датчик бойлера

Котел укомплектован трехполюсным сетевым кабелем, уже подсоединенным с одной стороны к электронной плате и защищенным от разрыва соответствующим блокировочным приспособлением.

Котел должен быть подключен к сети с параметрами 230 В и 50 Гц.

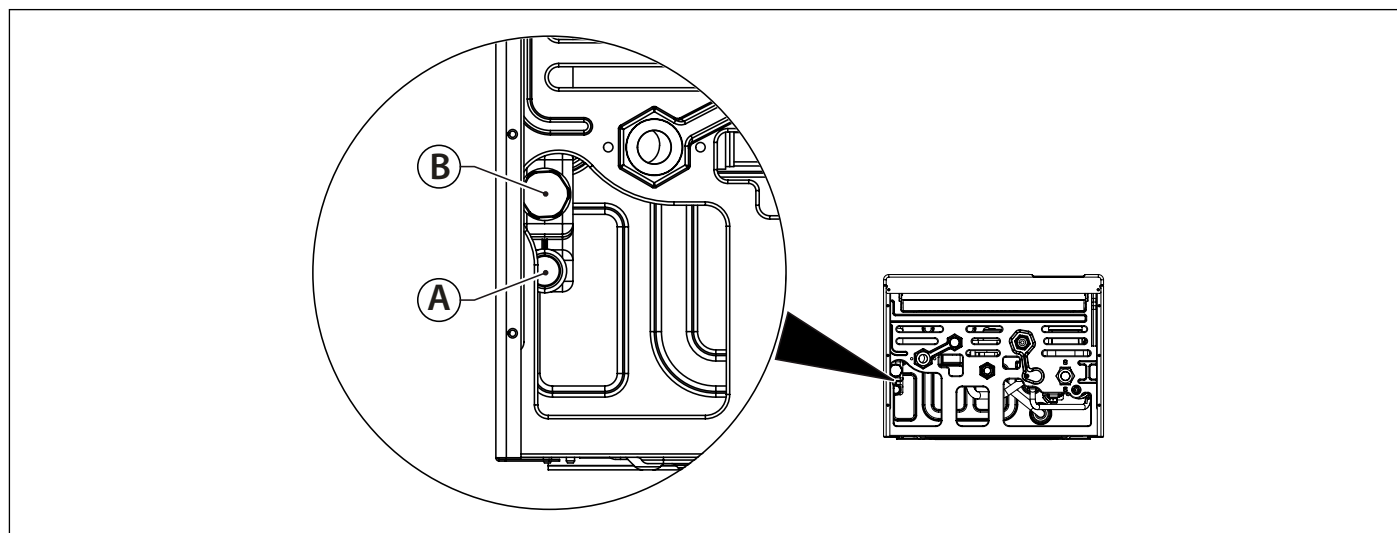
При подсоединении необходимо соблюдать полярность фаз.

При установке котла, необходимо обязательно соблюдать требования действующих технических норм и стандартов, а также рекомендации, приведенные в настоящей «Инструкции».

В доступном месте перед котлом должен быть установлен двухполюсный выключатель с расстоянием между контактами 3 мм, с помощью которого возможно отключать котел от электропитания для проведения технического обслуживания в условиях полной безопасности.

Сетевая линия котла должна быть защищена дифференциальным терромагнитным выключателем с отвечающей нормативным требованиям отключающей способностью. Сетевая линия котла должна быть надежно заземлена.

Необходимо проверить выполнение этого основного требования по безопасности; в сомнительных случаях необходимо обратиться к квалифицированным специалистам для проведения контроля.



ПРЕДУПРЕЖДЕНИЕ

Производитель не несет никакой ответственности за ущерб, возникающий из-за отсутствия заземления или его несоответствия нормативным требованиям. Трубы гидравлической, газовой и отопительной систем не могут использоваться в целях заземления.

3.11 Выбор диапазона работы котла в режиме отопления

Диапазон регулирования температуры воды системы отопления зависит от выбранного рабочего диапазона котла:

- **стандартный диапазон:** от 20°C до 78°C (с помощью кнопок +/- **ОТОПЛЕНИЕ**);
- **упрощенный диапазон:** от 20°C до 45°C (с помощью кнопок +/- **ОТОПЛЕНИЕ**);

Стандартный диапазон действует, если выбран номер температурной кривой **P10** ≥ 1 , а упрощенный — если **P10** < 1 .

Диапазон работы котла может быть выбран, даже если к нему не подключен датчик температуры наружного воздуха.

Пауза между циклами розжига, которая необходима, чтобы избежать слишком частых включений и выключений котла во время работы в режиме отопления, для обоих диапазонов равняется 4 минутам. Изменить ее можно, изменив параметр **P11**.

Если же температура воды системы отопления опускается ниже определенного значения, то пауза аннулируется и котел включается, с параметрами приведенными в таблице ниже:

Выбранный диапазон	Температура повторного розжига
Стандартный диапазон	$< 30^\circ\text{C}$ (P27)
Упрощенный диапазон	$< 20^\circ\text{C}$

Табл. 12 Температура перезапуска горелки

Выбор диапазона работы производится специализированным монтажником, или же работником Центра технического обслуживания.

3.12 Подключение к комнатному термостату (опция)

Котел может быть подсоединен одному комнатному термостату (опция).

Контакты комнатного термостата должны выдерживать нагрузку в 5 мА и 24 В пост. тока.

Кабель комнатного термостата должен присоединяться к клеммам **1-2** платы управления котла (смотри пар. *Электрические схемы* на странице **68**), после удаления перемычки, которая была установлена на заводе.

Провода комнатного термостата НЕ должны прокладываться вместе с проводами электропитания.

3.13 Установка и работа с пультом дистанционного управления OpenTherm (опция)

К котлу может подключаться пульт дистанционного управления OpenTherm (необязательное устройство, поставляется производителем по заказу).

Установку пульта дистанционного управления могут осуществлять только квалифицированные специалисты.

Монтаж выполнять согласно инструкции, прилагаемой к пульту дистанционного управления.

Пульт дистанционного управления следует устанавливать на одной из внутренних стенок помещения на высоте около 1,5 метра от пола, в месте, где определяемая этим устройством комнатная температура будет наиболее точно отвечать действительности. Не рекомендуется устанавливать пульт дистанционного управления в нишах, за дверьми или шторами, вблизи от источников тепла или в месте прямого попадания солнечных лучей, на сквозняках и в местах с повышенной влажностью.

Провода пульта ДУ должны быть подсоединены к клеммам 3 и 4 электронной платы котла (см. *Электрические схемы* на странице **68**).

KRBS 28

**ПРЕДУПРЕЖДЕНИЕ**

Пульт дистанционного управления не должен подключаться к электросети 230В ~ 50Гц.

Провода пульта дистанционного управления НЕ должны прокладываться вместе с проводами электропитания: при несоблюдении этого правила помехи, создаваемые другими электрическими проводами, могут стать причиной сбоев в работе пульта дистанционного управления;

Полная информация о программировании пульта дистанционного управления содержится в соответствующем руководстве.

Обмен данными между пультом ДУ и платой управления котла происходит постоянно во всех режимах работы котла: ЛЕТО, ЗИМА, ТОЛЬКО ОТОПЛЕНИЕ, ДЕЖУРНЫЙ.

При этом на дисплее котла отображаются данные установленные на пульте ДУ в соответствии с режимом работы котла.

С помощью пульта дистанционного управления можно просматривать и задавать целый ряд параметров, обозначенных **TSP**, которые относятся к компетенции квалифицированного персонала.

Если задать параметр **TSP0**, то будут загружены значения параметров по умолчанию и исходные величины, при этом аннулируются все изменения, которые могли быть внесены в отдельные параметры.

Если обнаруживается, что значение отдельного параметра неправильно, то его значение будет заменено на значение, указанное в таблице данных по умолчанию.

Если задаваемое значение выходит за допустимые для такого параметра пределы, то новое значение принято не будет и сохраняется текущее значение.

Параметр	Пределы значения	12 кВт метан	12 кВт пропан	24 кВт метан	24 кВт пропан	28 кВт метан	28 кВт пропан	32 кВт метан	32 кВт пропан
P0 - TSP0 Тип аппарата и таблица уставок по умолчанию	0 - 7	0	5	1	3	2	4	6	7
P4 - TSP4 Скорость вентилятора при максимальной мощности горелки (режим ГВС)	TSP5÷250 Гц	182 Гц	177 Гц	197 Гц	192 Гц	205 Гц	200 Гц	208 Гц	206 Гц
P5 - TSP5 Скорость вентилятора при минимальной мощности горелки (ГВС и отопление)	25÷120 Гц	37 Гц	38 Гц	40 Гц	40 Гц	39 Гц	39 Гц	43 Гц	43 Гц
P6 - TSP6 Скорость вентилятора в фазе розжига и распространения пламени	25÷160 Гц	68 Гц	68 Гц	58 Гц	58 Гц	60 Гц	60 Гц	76 Гц	76 Гц
P7 - TSP7 Максимальный уровень мощности отопления	10÷100 %	76%	74%	88%	88%	89%	88%	89%	88%
P8 - TSP8 Минимальная начальная скорость при отрицательном линейном градиенте	TSP5÷TSP6 Гц	56	56	56	56	60	60	60	60
P9 - TSP9 Длительность отрицательного линейного градиента	0÷30 (1 = 10 сек.)	18	18	18	18	25	25	18	18

Табл. 13 Пределные значения параметров TSP и величин по умолчанию в зависимости от типа котла (TSP0)

**ПРЕДУПРЕЖДЕНИЕ**

Необходимо использовать только пульты дистанционного управления, поставляемые производителем котлов.

В случае подключения устройств других производителей корректная работа пульта ДУ или котла не гарантируется.

3.14 Подключение датчика наружной температуры (опция) и работа в режиме погодозависимого терморегулирования

К котлу может быть подключен датчик температуры наружного воздуха (не обязательная опция поставляемая производителем котла) для работы в погодозависимом режиме.



ПРЕДУПРЕЖДЕНИЕ

Используйте только датчики, поставляемые производителем котла.

В случае подключения датчика наружной температуры, поставляемого другим производителем, правильная работа датчика и самого котла не гарантируется.

Датчик наружной температуры должен подсоединяться к котлу проводом с двойной изоляцией с минимальным сечением 0,35 кв. мм. Датчик наружной температуры должен присоединяться к клемме 5-6 платы управления котла.



ПРЕДУПРЕЖДЕНИЕ

Провода датчика наружной температуры НЕ должны соприкасаться с проводами электропитания.

Датчик должен устанавливаться на стену с СЕВЕРНОЙ или СЕВЕРО-ВОСТОЧНОЙ стороны, в месте, защищенном от воздействия атмосферных явлений.

Не устанавливать датчик наружной температуры в оконных проемах, рядом с вентиляционными отверстиями или другими источниками тепла.

Датчик изменяет температуру в напорном контуре отопления в зависимости от:

- Определенной им наружной температуры
- Заданной температурной кривой
- Требуемой комнатной температуры

Фиктивная комнатная температура выставляется кнопками +/- **ОТОПЛЕНИЕ**, которые при наличии датчика наружной температуры теряют функцию регулировки температуры воды в контуре отопления (смотри *Работа с датчиком температуры наружного воздуха (опция)* на странице 26).

При помощи параметра котла **P30** на дисплее может указываться внешняя температура определенная внешним датчиком.

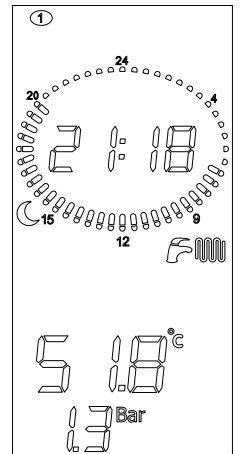

При подключенном датчике температуры наружного воздуха, нажимая кнопки +/- **RISCALDAMENTO** возможно установить фиктивную комнатную температуру. После того как Вы отпустите кнопки символ  продолжит мигать на протяжении 3 вместе со значением фиктивной комнатной температуры.

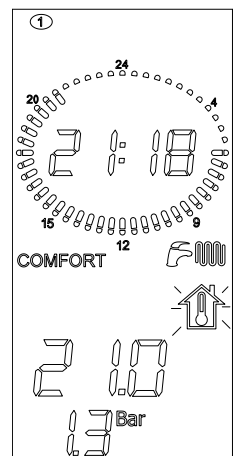

По истечении этого времени новое значение температуры будет запомнено, а дисплей вернется к обычному режиму работы.

На рисунке изображены температурные кривые для фиктивной температуры, установленной на уровне 20°C. С помощью параметра P10 можно выбрать требуемую температурную кривую (смотри Рис. 19 Температурные кривые).

Изменяя фиктивную комнатную температуру с помощью кнопок «+» и «-» отопление, можно осуществить параллельный перенос температурной кривой, при этом кривые смещаются соответственно вверх или вниз от установленного значения.

К примеру, выбрав кривую соответствующую значению P10 = 1, при температуре внешней среды -4°C и фиктивной температуре 20 °C, температура подачи составит 50°C.





Рис. 19 Температурные кривые

Tm указывает на температуру подачи °C

Te указывает на температуру внешней среды °C

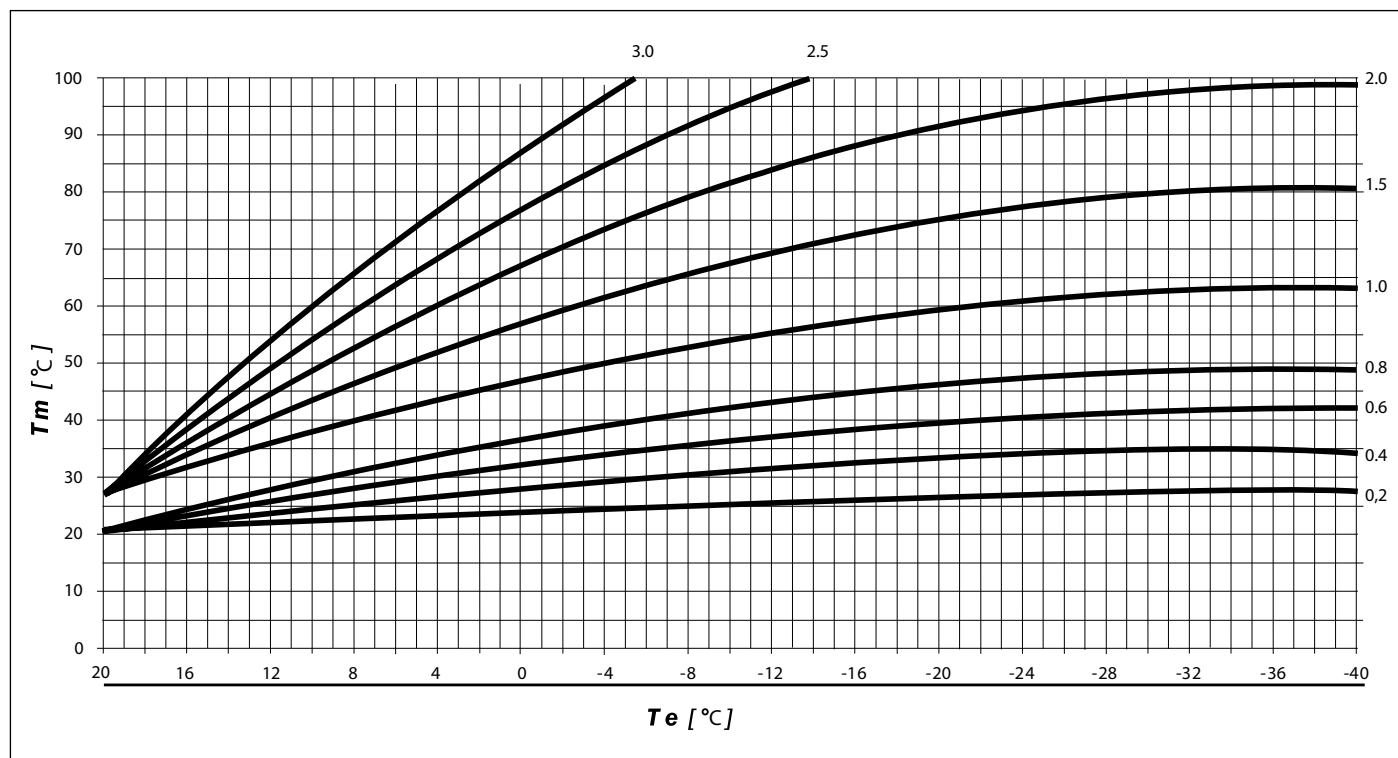
3.15 Параметры TSP

Электронника котла управляется через ряд параметров устанавливаемых пользователем.

Для изменения параметров нажать одновременно и удерживать в течении 3 секунд кнопки  и .

Пролистать параметры при помощи кнопок +/- **ОТОПЛЕНИЕ**.

Остановившись на параметре, который необходимо изменить нажмите на кнопку .

Когда пиктограмма  начинает светиться, то это обозначает, что значение параметра можно изменить.

С помощью кнопок +/- **ОТОПЛЕНИЕ** перейти на данный параметр.

Для подтверждения изменений нажмите кнопку .

Для выхода из настроек параметров, нажать на кнопку .



ВНИМАНИЕ

Изменение параметров может осуществляться только квалифицированными специалистами.

Изменение данных параметров может нарушить соответствующую работу котла.

Производитель не несет никакой ответственности за материальный ущерб, травмы людей и животных, возникшие в результате несоблюдения вышеприведенных инструкций.

Параметр	Пределы задаваемого значения	Значения по умолчанию	Примечания
P0 - TSP0 Выбор мощности котла	0 ÷ 7	В зависимости от модели	0 = 12 кВт Метан; 1 = 24 кВт Метан; 2 = 28 кВт Метан; 3 = 24 кВт Пропан; 4 = 28 кВт Пропан; 5 = 12 кВт Пропан; 6 = 32 кВт Метан; 7 = 32 кВт Пропан
P3 - TSP3 Выбор типа котла	1 ÷ 3	В зависимости от модели	1 = Комбинированный котел с пластинчатым теплообменником 2 = Котел работает только на отопление 3 = Котел подсоединен к внешнему бойлеру
P4 - TSP4 Скорость вентилятора при максимальной нагрузке горелки	TSP5 ÷ 250 Гц	В зависимости от модели	12 кВт Метан = 182; 12 кВт Пропан = 177 24 кВт Метан = 197; 24 кВт Пропан = 192 28 кВт Метан = 205; 28 кВт Пропан = 200 32 кВт Метан = 208; 32 кВт Пропан = 206
P5 - TSP5 Скорость вентилятора при минимальной нагрузке горелки	25 ÷ 120 Гц	В зависимости от модели	12 кВт Метан = 37; 12 кВт Пропан = 38 24 кВт = 40; 28 кВт = 39; 32 кВт = 43
P6 - TSP6 Скорость вентилятора при мощности зажигания	25 ÷ 160 Hz	В зависимости от модели	12 кВт = 68; 24 кВт = 58 28 кВт = 60; 32 кВт = 76
P7 - TSP7 Скорость вентилятора при максимальной мощности в режиме отопления	10 ÷ 100%	В зависимости от модели	12 кВт Метан = 76; 12 кВт Пропан = 74 24 кВт Метан = 88; 24 кВт Пропан = 88 28 кВт Метан = 89; 28 кВт Пропан = 88 32 кВт Метан = 89; 32 кВт Пропан = 88
P8 - TSP8 Минимальная начальная скорость при отрицательном линейном градиенте	P5 ÷ P6	В зависимости от модели	12 кВт = 56; 24 кВт = 56 28 кВт = 60; 32 кВт = 60
P9 - TSP9 Длительность отрицательного линейного градиента	0 ÷ 30 (1 = 10 сек.)	В зависимости от модели	12 кВт, 24 кВт, 32 кВт = 18 28 кВт = 25
P10 - TSP10 Температурные кривые	0 ÷ 3	1,5	-
P11 - TSP11 Задержка термостата отопления	0 ÷ 10 мин.	4	-
P12 - TSP12 Задержка выхода котла на максимальную мощность в режиме отопления	0 ÷ 10 мин.	1	-
KRBS 32 Задержка в режиме пост-циркуляции, отопления, антифриз, трубочист	30 ÷ 180 сек.	30	-

Табл. 14 Полный перечень параметров - I

Параметр	Пределы задаваемого значения	Значения по умолчанию	Примечания
P14 - TSP14 Настройка обычных или "солнечных" термостатов ГВС	0 ÷ 1	1	0 = обычные; 1 = солнечные
P15 - TSP15 Задержка для предотвращения гидроудара	0 ÷ 3 сек.	0	-
P16 - TSP16 Задержка считывания комнатного термостата / ОТ	0 ÷ 199 сек.	0	-
P17 - TSP17 Настройка многофункционального реле	0 ÷ 3	0	0 = блокировка; 1 = дистанционное реле / ТА1; 2 = реле солнечного теплоснабжения; 3 = запрос ТА2
Параметры от P18 до P26 см. табл. "Параметры солн.контура (при P17=2 или плате расширения)"			
P27 - TSP27 Температура обнуления таймера отопления	20 ÷ 78 °C	P10 < 1 (низкотемперат.) = 20 °C; P10 > 1 (высокотемперат.) = 30 °C	
P29 - TSP29 Установка параметров по умолчанию (за исключением P0, P1, P2, P17)	0 ÷ 1	0	-
Параметры от P30 до P50 см. табл. "Только отображение"			
P51 Дифференциал отключения датчика комнатной т-ры SA1	0,0 ÷ 1,0 °C	0,0 °C	только при подключении комнатного датчика
P52 Дифференциал активации датчика комнатной т-ры SA1	-1,0 ÷ -0,1 °C	-0,5 °C	только при подключении комнатного датчика
P53 Коррекция показаний датчика комнатной т-ры SA1	-5,0 ÷ 5,0 °C	0,0 °C	только при подключении комнатного датчика
P54 Дифференциал отключения датчика комнатной т-ры SA2	0,0 ÷ 1,0 °C	0,0 °C	только при подключении комнатного датчика
P55 Дифференциал активации датчика комнатной т-ры SA2	-1,0 ÷ -0,1 °C	-0,5 °C	только при подключении комнатного датчика
P56 Коррекция показаний датчика комнатной т-ры SA2	-5,0 ÷ 5,0 °C	0,0 °C	только при подключении комнатного датчика
P57 Тип модуляции при подключенных датчиках комнатной температуры (только если P61 в диапазоне от 03 до 07)	0 ÷ 4	4	0 = on/off; 1 = модуляция по датчикам комнатной т-ры; 2 = модуляция по датчику т-ры наружного в-ха; 3 = модуляция по обоим датчикам; 4 = датчики комнатной т-ры не подключены
P58 Влияние датчика комнатной температуры на модуляцию мощности котла	0 ÷ 20 °C	8 °C	используется при терморегуляции с P57 = 3

Табл. 15 Полный перечень параметров - II

Параметр	Пределы задаваемого значения	Значения по умолчанию	Примечания
P59 Тип отображения информации на дисплее	0 ÷ 7	0	0 = т-ра подающей линии; 1 = т-ра датчик SA1; 2 = т-ра датчик SA2; 3 = внешняя т-ра; 4 = т-ра бойлера; 5 = т-ра солнечных коллекторов; 6 = т-ра клап. солн. теплоснабжения;
P60 Количество подсоединенных дополнительных плат	0 ÷ 4	0	Максимум 4 платы (3 зоны отопления + 1 контур солнечных коллекторов)
P61 Контроль зон отопления комнатным термостатом и пультом ДУ	00 ÷ 07	00	00 = ПДУ зона 2 / ТА2 зона 1; 01 = ТА1 зона 2 / ТА2 зона 1; 02 = ТА2 зона 2 / ПДУ зона 1; 03 = SA1 зона 1 / ТА2 зона 2; 04 = SA1 зона / SA2 зона 2; 05 = ПДУ зона 1 / SA2 зона 2; 06 = 1-я зона не регулируется / SA2 зона 2; 07 = ТА1 зона 1 / SA2 зона 2.
P62 Выбор кривой зоны 2	0 ÷ 3	0,6	только при подключении не менее 1 зональной платы
P63 Выбор значения уставки зоны 2 (фиктивная температура)	15 ÷ 35 °C	20 °C	только при подключении не менее 1 зональной платы
P66 Выбор кривой зоны 3	0 ÷ 3	0,6	только при подключении двух зональных плат
P67 Выбор значения уставки зоны 3 (фиктивная температура)	15 ÷ 35 °C	20 °C	только при подключении двух зональных плат
P70 Выбор кривой зоны 4	0 ÷ 3	0,6	только при подключении трех зональных плат
P71 Выбор значения уставки зоны 4 (фиктивная температура)	15 ÷ 35 °C	20 °C	только при подключении трех зональных плат
P74 Время открытия клапана смесителя низкотемп. зон	0 ÷ 300 сек.	140 сек.	только при подключении не менее 1 зональной платы
P75 Начальная температура котла при подключенных зональных платах	0 ÷ 35 °C	5 °C	только при подключении не менее 1 зональной платы
P76 Активация функции отвода излишков тепла	0 ÷ 1	0	0 = отключена; 1 = активирована
P78 Режим подсветки дисплея	0 ÷ 2	0	0 = стандартный; 1 = дисплей всегда подсвечивается; 2 = дисплей и кнопки всегда подсвечиваются
Параметры от P80 до P92 см. табл. "Проверка системы отопления"			
P93 3 звезды для контура ГВС с подсоединенным пультом ДУ	0 ÷ 1	0	0 = ОТКЛ; 1 = ВКЛ
P94 Активация автоматической подпитки	0 ÷ 1	1	0 = отключена; 1 = активирована

Табл. 16 Полный перечень параметров - III

Параметр	Пределы задаваемого значения	Значения по умолчанию	Примечания
P18 - TSP18 Выбор типа солнечной системы	0 ÷ 1	0	0 = солнечный клапан; 1 = солнечный насос
P19 - TSP19 Установка температуры бойлера	10 ÷ 90 °C	60 °C	только при P18 = 1
P20 - TSP20 ΔT ON (дифф. включения солнечного насоса)	1 ÷ 30 °C	6 °C	
P21 - TSP21 ΔT OFF (дифф. выключения солнечного насоса)	1 ÷ 30 °C	3 °C	
P22 - TSP22 Максимальная температура коллектора	80 ÷ 140 °C	120 °C	
P23 - TSP23 Минимальная температура коллектора	0 ÷ 95 °C	25 °C	
P24 - TSP24 Защита от размораживания солнечного коллектора	0 ÷ 1	0	0 = режим не активен; 1 = режим активен (только при P18 = 1)
P25 - TSP25 Принудительная активация солнечного контура	0 ÷ 1	0	0 = работа в автоматическом режиме; 1 = постоянно активен
P26 - TSP26 Режим охлаждения бойлера	0 ÷ 1	0	0 = режим не активен; 1 = режим активен (только при P18 = 1)

Табл. 17 Параметры солн. (при P17=2 или плате расширения)

Параметр	Пределы задаваемого значения	Значения по умолчанию	Примечания
P80 Принудительная активация многофункционального реле	0 ÷ 1	0	0 = ОТКЛ; 1 = ВКЛ
P81 Принудительная активация реле насоса зоны 2	0 ÷ 1	0	0 = ОТКЛ; 1 = ВКЛ
P82 Принудительная активация клапана смесителя зоны 2	0 ÷ 2	0	0 = ОТКЛ; 1 = открытие; 2 = закрытие
P84 Принудительная активация реле насоса зоны 3	0 ÷ 1	0	0 = ОТКЛ; 1 = ВКЛ
P85 Принудительная активация клапана смесителя зоны 3	0 ÷ 2	0	0 = ОТКЛ; 1 = открытие; 2 = закрытие
P87 Принудительная активация реле насоса зоны 4	0 ÷ 1	0	0 = ОТКЛ; 1 = ВКЛ
P88 Принудительная активация клапана смесителя зоны 4	0 ÷ 2	0	0 = ОТКЛ; 1 = открытие; 2 = закрытие
P91 Принудительная активация реле на плате солнечного контура	0 ÷ 1	0	0 = ОТКЛ; 1 = ВКЛ
P92 Принудительная активация реле клапана на плате солнечного контура	0 ÷ 2	0	0 = ОТКЛ; 1 = открытие; 2 = закрытие

Табл. 18 Проверка системы отопления

Параметр	Пределы задаваемого значения	Значения по умолчанию	Примечания
P30 Температура наружного воздуха	-	-	только при подключенном датчике температуры наружного воздуха
P31 Отображение температуры подающей линии	-	-	-
P32 Расчетная номинальная температура подачи	-	-	только при подключенном датчике температуры наружного воздуха
P33 Отображение значения температуры подающей линии в зоне 2	-	-	только при подключении не менее 1 зональной платы
P34 Отображение текущей температуры подачи в зоне 2	-	-	только при подключении не менее 1 зональной платы
P36 Отображение значения уставки температуры подающей линии в зоне 3	-	-	только при подключении не менее 2 зональных плат
P37 Отображение текущей температуры подачи в зоне 3	-	-	только при подключении не менее 2 зональных плат
P39 Отображение значения уставки температуры подающей линии в зоне 4	-	-	только при подключении 3 зональных плат (опция)
P40 Отображение текущей температуры подачи в зоне 4	-	-	только при подключении 3 зональных плат (опция)
P42 Температура пластинчатого теплообменника	-	-	только для моделей КС
P43 Температура обратной линии котла	-	-	-
P44 Температура бойлера (модели KR/KRB) Температура холодной воды (только модели КС)	-	-	Для моделей KR/KRB, только с подсоединенным датчиком бойлера
P45 Температура дымовых газов	-	-	-
P46 Температура солнечного коллектора	-	-	Только при подключенном датчике температуры солнечного коллектора
P47 Недостаточное давление в системе отопления.	-	-	Только при подключенном к котлу датчике бойлера или клапана контура солнечных коллекторов
P48 Температура бойлера или солнечного клапана через плату солнечного контура	-	-	только с подключенным датчиком бойлера или с клапаном системы солнечного теплоснабжения, но в обоих случаях должна присутствовать подсоединенная плата системы солнечного теплоснабжения
P49 Датчик комнатной температуры SA1	-	-	только при подключении комнатного датчика
P50 Датчик комнатной температуры SA2	-	-	только при подключении комнатного датчика

Табл. 19 Только отображение

3.16 Заполнение системы

После завершения монтажа отопительной системы можно приступить к ее заполнению.

Эту операцию следует выполнять с особой осторожностью по следующей схеме:

- Открыть воздушные клапаны батарей и проверить работу автоматического воздушного клапана котла.
- Постепенно открыть кран заполнения (см. Рис. 2 Краны заполнения) или кран расположенный на линии питания холодной водой для моделей KR/KRB, убедившись что установленные автоматические воздушные клапаны нормально функционируют.
- Закрыть воздушные клапаны батарей, как только появится вода.
- Проверить давление на манометре котла, давление должно составлять $1 \div 1,3$ бар.
- Проверить давление на дисплее котла, давление должно составлять $1 \div 1,3$ бар;
- Закрыть кран заполнения системы и выпустить вновь воздух через воздушные клапана радиаторов.
- После включения котла и достижения установленной температуры в контуре отопления, выключить насос и снова осуществить стравливание воздуха.
- После охлаждения воды в контуре отопления, проверить давление на манометре и довести его до уровня $1 \div 1,3$ бар.



ВНИМАНИЕ

Реле давления не дает разрешения электронной плате управления котла на розжиг горелки, если давление в системе отопления ниже 0,4 бар (данный параметр может быть модифицирован сервисным инженером).

Давление в системе отопления должно быть не менее 1 бара; если оно ниже этого уровня, необходимо повысить его с помощью крана подпитки котла (смотри *Блокировка из-за недостаточного давления в системе на странице 28*).

Операция должна быть выполнена при охлажденной системе.

Давление в системе отопления отображается на цифровом манометре котла.



ПРЕДУПРЕЖДЕНИЕ

Для оптимизации КПД, обеспечения безопасной работы оборудования, минимизации энергетических расходов и поддержания этих параметров в течении длительного срока времени, с учетом нормативов и законов действующих в стране установки данного оборудования, производитель рекомендует использовать специальные добавки для теплоносителя контура отопления, который может использоваться с различными металлами.

3.17 Включение котла

3.17.1 Предпусковой контроль

Перед пуском котла следует убедиться в том, что:

- газоотводный канал и выступающая часть трубы установлены согласно инструкциям: **при включенном котле не должно быть никаких утечек продуктов сгорания через уплотнения;**
- Котел подключен к электросети с параметрами 230 В и 50 Гц.
- Система должным образом заполнена теплоносителем (давление на манометре - $1 \div 1,3$ бар).
- Возможные отсекающие клапаны в трубах системы отопления открыты.
- газ в сети соответствует газу, на который котел отрегулирован в заводских условиях: в противном случае провести переналадку котла на соответствующий вид газа (см. *Переналадка котла на другой тип газа и регулировка горелки* на странице 80). Данная операция должна выполняться квалифицированным персоналом.
- Отсечной кран на газовой магистрали открыт.
- Нет утечки газа.
- Включен внешний общий выключатель, установленный перед котлом.
- Предохранительный клапан 3 бар котла не заблокирован.
- Нет утечек воды.
- Сифон вывода конденсата, установленный на котле, бесперебойно выводит конденсат и не заблокирован.

3.17.2 Включение и выключение

Правила включения и выключения котла приведены в разделе **“Инструкции для пользователя”** (смотри *Инструкции для пользователя* на странице 10).

3.18 Располагаемый напор

Котел оснащен высокоэффективным модуляционным циркуляционным насосом.

Скорость циркуляционного насоса управляется в автоматическом режиме согласно установленных параметров котла.

Циркуляционному насосу можно задать два режима работы:

1 Работа “при постоянной ΔT ”

В режиме постоянной ΔT скорость циркуляционного насоса изменяется автоматически для поддержания постоянной ΔT между подачей и возвратом системы согласно значению установленному при помощи «супертехнических» параметров котла.

2 Работа “при постоянной скорости”

В режиме постоянной скорости, скорость циркуляционного насоса остается постоянной согласно значению установленному при помощи “супертехнических” параметров котла.

В режиме ГВС циркуляционный насос работает на постоянной скорости, установленной в параметрах котла.



ВНИМАНИЕ

Циркуляционный насос при производстве установлен в режим работы при постоянной ΔT .

Для обеспечения правильной работы котла рекомендуется не изменять настроек производителя.

При необходимости изменения настроек циркуляционного насоса, обратитесь в Сервисный Центр.

Циркуляционный насос оснащен светодиодом, который отображает его состояние работы (см. нижеприведенную таблицу).

Цвет светодиода	Состояние работы циркуляционного насоса.	Возможная причина	Действия пользователя	ДЕЙСТВИЯ СЕРВИСНОГО ЦЕНТРА
Не горит.	Не достающее электрическое питание.	Котел не подключен к электрическому питанию.	Связаться с сервисным центром	Подсоединить его
		Циркуляционный насос не подключен к электронной плате.	Связаться с сервисным центром	Переподключить его
		Циркуляционный насос неисправен.	Связаться с сервисным центром	Заменить его
		Плата управления неисправна	Связаться с сервисным центром	Заменить его
Постоянно горящий зеленый цвет.	Нормальное функционирование: насос работает	-	Ничего.	Ничего.
Мигающий зеленый цвет.	Нормальное функционирование: насос в ожидании.	-	Ничего.	Ничего.
Мигающие цвета: зеленый/красный.	Циркуляционный насос заблокирован по причине нарушения питания или температуры двигателя.	Напряжение питания находится за пределами рабочего напряжения.	Связаться с сервисным центром	Проверить электрическое питание: $160\text{ В} < U < 280\text{ В}$.
		Температура двигателя слишком высокая.	Связаться с сервисным центром	Проверить температуру в помещении и температуру в системе.
Красный мигающий цвет.	Циркуляционный насос заблокирован из-за поломки.	Циркуляционный насос неисправен	Связаться с сервисным центром	Заменить его

Табл. 20 Диагностика циркуляционного насоса



Рис. 20 Располагаемый напор KC-KR-KRB 12



Рис. 21 Располагаемый напор KC-KR-KRB 24

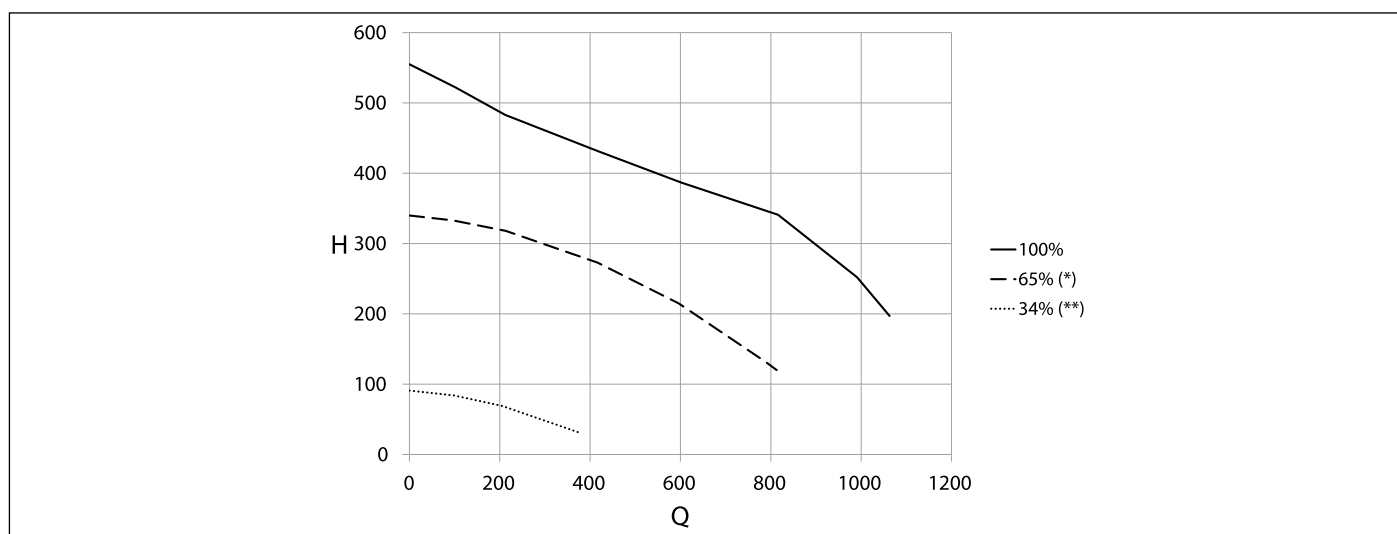

Рис. 22 Располагаемый напор KC-KR-KRB 28

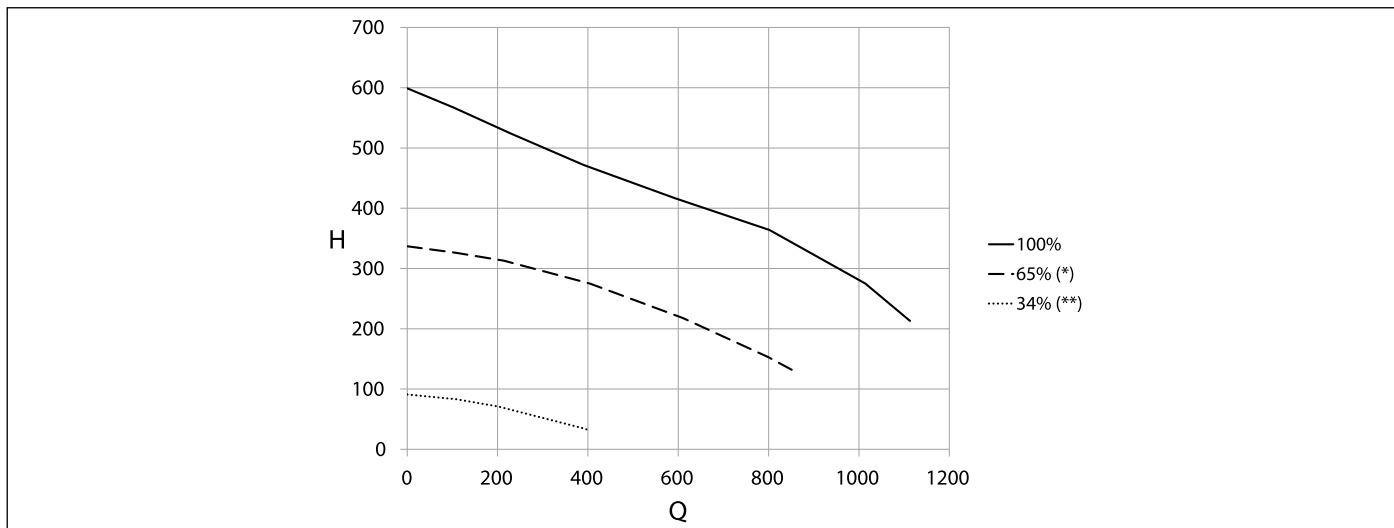

Рис. 23 Располагаемый напор KC-KR-KRB 32

QРасход (л/ч)

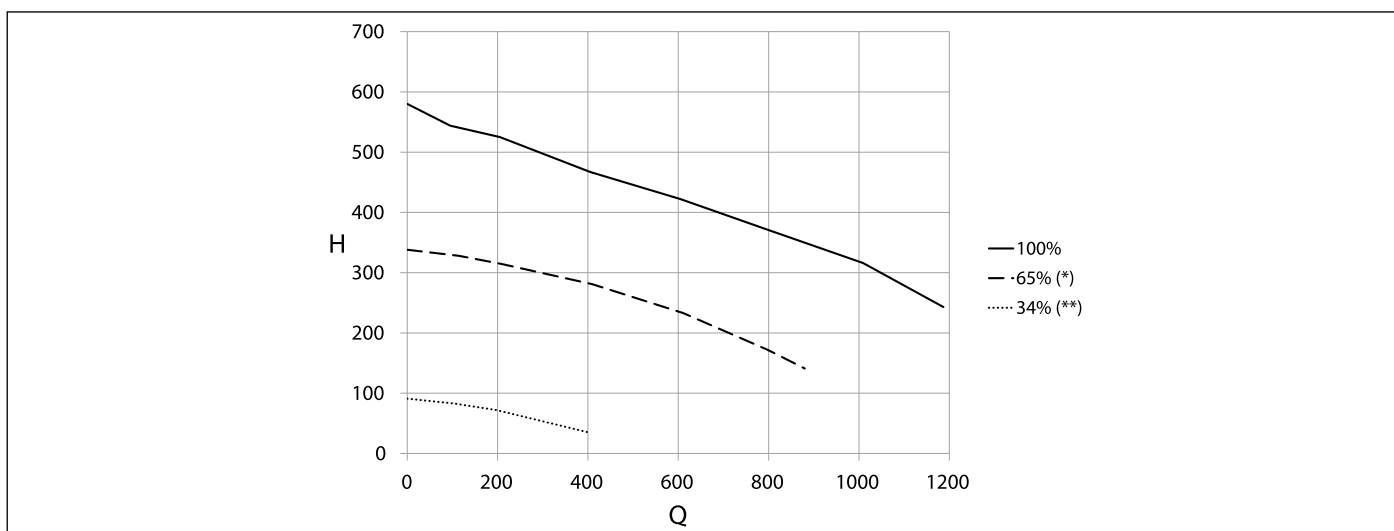
HРасполагаемый напор (мбар)

(*) Минимальная кривая используемая в системах без гидравлической развязки

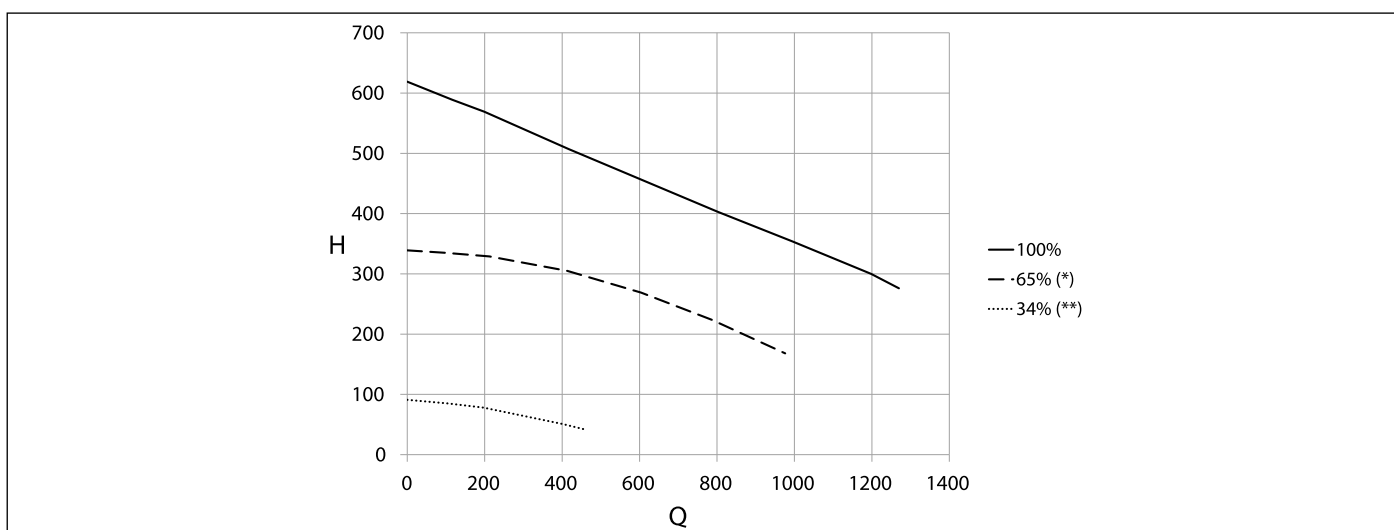
(**) Минимальная кривая используемая в системах с гидравлической развязкой

3.19 Электрические схемы



Рис. 24 Электрическая схема КС

Внутренние подключения

DK: Датчик давления
FL: РАСХОДОМЕР ГВС
SS: датчик контура ГВС OUT NTC 10k Ohm при 25°C B=3435
S3S: датчик контура ГВС IN NTC 10k Ohm при 25°C B=3435
SRT: датчик линии возврата NTC 10k Ohm при 25°C B=3435
SR1-SR2: датчик контура отопления NTC 10k Ohm при 25°C B=3435
SF: датчик дымовых газов NTC 10k Ohm при 25°C B=3435
PV: Реле давления дымовых газов
TF: термостат дымовых газов
VG: газовый клапан
P: насос котла
PWM: шнур сигнала PWM для циркуляционного насоса
V: вентилятор безщеточный
MDV: 3-ходовой клапан с электроприводом
E: электрод поджига/контроля пламени
B: вентилятор безщеточный
ACC1: трансформатор поджига
CN_A-CN_M: коннекторы сигналы / команды
X2-X7: коннекторы заземления

Подключить патрубки

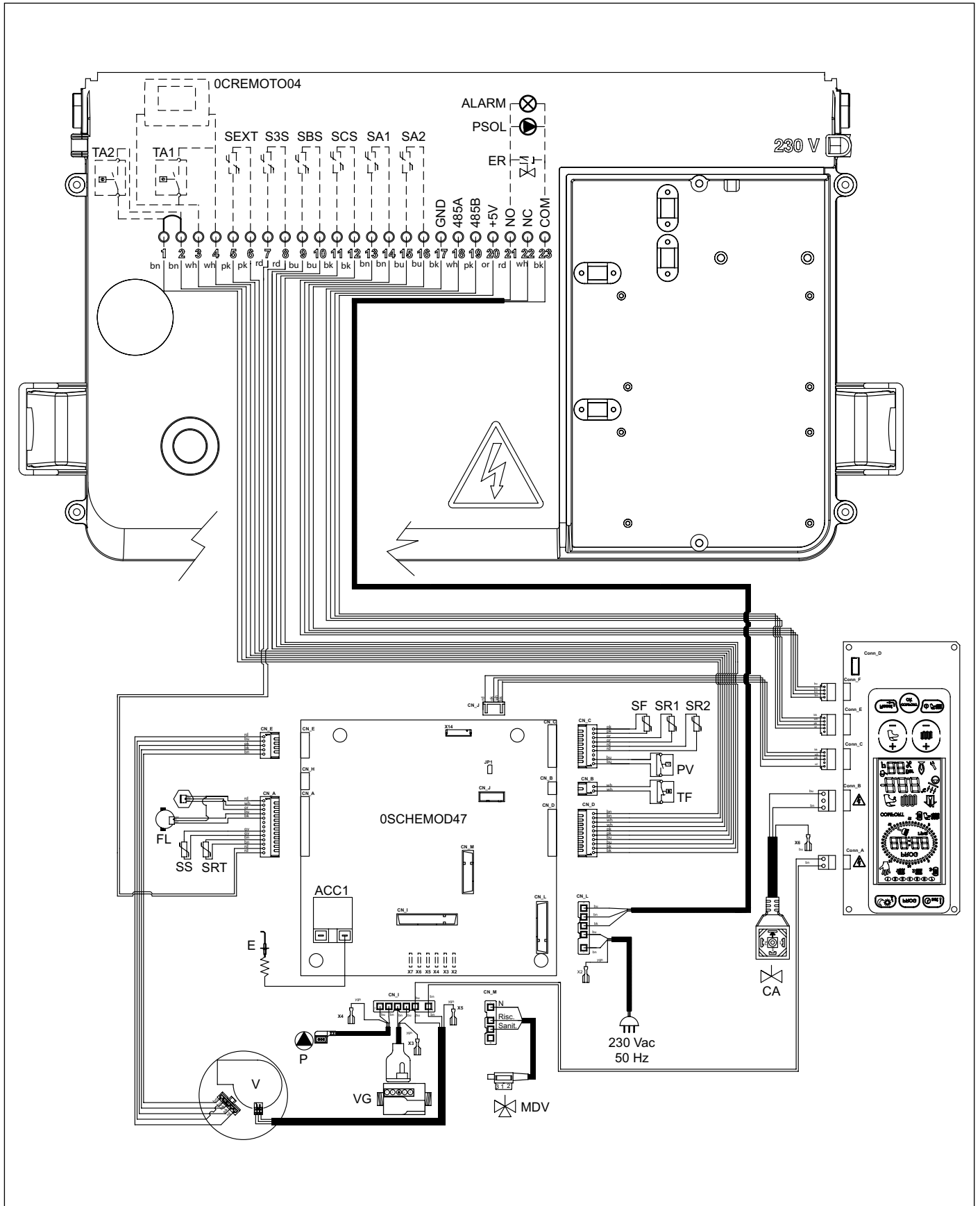
1-2: контакт комнатного термостата 2
3-4: контакт комнатного термостата 1 или opentherm
5-6: датчик наружн. температуры
7-8: датчик солнечного бойлера
9-10: датчик солнечного бойлера
11-12: Датчик солнечного коллектора (PT1000)
13-14: датчик комнатной температуры 1
15-16: датчик комнатной температуры 2
17: последовательный вход GND
18: последовательный вход 485A
19: последовательный вход 485B
20: последовательный вход +5V
21-22-23: контакты многофункционального реле, 250 В 1А: 21 = NO (нормальнооткрытый); 22 = NC (нормальнозакрытый); 23 = общий

3.19.1 Схема подключения системы солнечных коллекторов с принудительной циркуляцией к комбинированному котлу

Установка параметров

P03 : 1

P17 : 2

P18 : 1



Рис. 25 Схема подключения системы солнечных коллекторов с принудительной циркуляцией к комбинированному котлу



Рис. 26 Схема подключения многофункционального реле

3.19.2 Функция защиты от замерзания солнечного коллектора

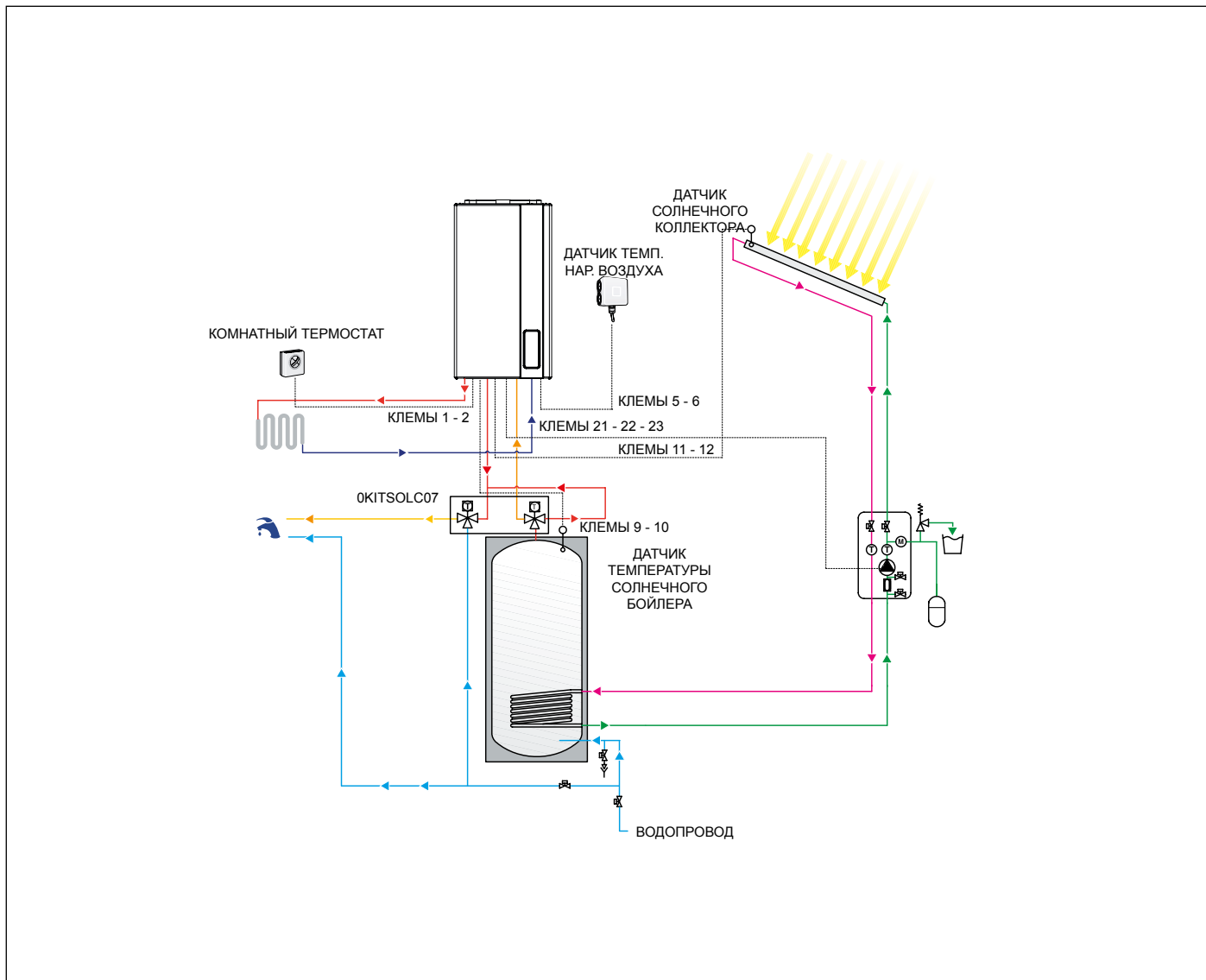
функция защиты от замерзания солнечных коллекторов активируется при параметре **P24** = 1. Эта функция активирует циркуляционный насос солнечного теплоснабжения в момент, когда датчик солнечного коллектора фиксирует температуру 4°C

3.19.3 Функция отвода тепловой энергии от солнечных коллекторов

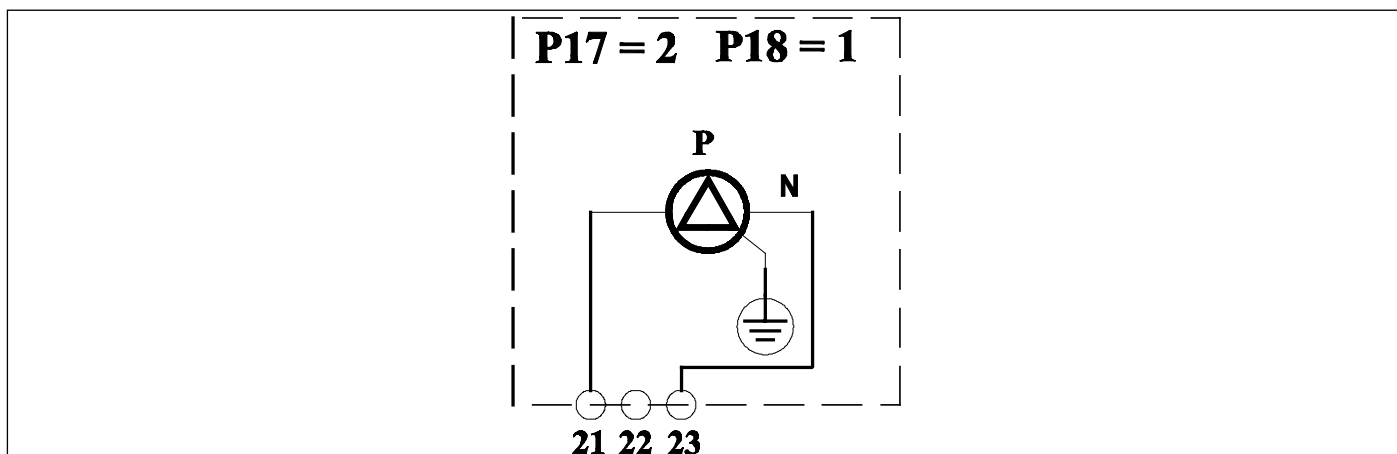
Эта функция защищает выключенные коллекторы от вскипания.

Данная функция позволяет избежать стагнации солнечных коллекторов и уменьшить воздействие термического стресса на элементы системы. Когда котел находится в режимах ЛЕТО, ЗИМА или ТОЛЬКО ОТОПЛЕНИЕ и температура солнечного коллектора находится в диапазоне между 110°C и 115°C (он регламентируется с помощью параметра **P22**) а температура воды в бойлере не превышает 93 °C, включается насос контура солнечных коллекторов. Насос будет работать до тех пор пока температура солнечного коллектора не опустится ниже 108 °C или же пока температура в бойлере не поднимется выше 95°C.

3.19.4 Функция охлаждения бойлера

Данная функция заключается в охлаждении бойлера до температуры, установленной пользователем, путем сброса избыточного тепла с бойлера на солнечный коллектор.

Когда котел находится в режимах ЛЕТО, ЗИМА или ТОЛЬКО ОТОПЛЕНИЕ, и когда температура бойлера превысит на 2°C установленное значение и одновременно датчик солнечных коллекторов будет иметь температуру на 6°C меньше, чем датчик бойлера (значение изменяемое при помощи параметра **P20**), активируется циркуляционный насос солнечного теплоснабжения для охлаждения бойлера. Данная функция прерывается когда температура бойлера опускается до установленного уровня, или когда температура датчика солнечного коллектора является меньшей по сравнению с температурой датчика бойлера на 3°C (значение изменяемое при помощи параметра **P21**). Функция может быть отключена при помощи параметра **P26** (**P26** = 1 вкл.; **P26** = 0 выкл.).

3.19.5 Функция солнечного теплоснабжения и ошибки

Когда активирован насос солнечного теплоснабжения, на . In caso di guasto della sonda collettore solare o della sonda bollitore solare vengono visualizzati sul display della caldaia rispettivamente i codici d'errore **E24** e **E28** e contemporaneamente la pompa solare viene spenta.

3.19.6 Схема подключения системы солнечных коллекторов с естественной циркуляцией к комбинированному котлу

Установка параметров

- P03** : 1
- P17** : 2
- P18** : 0



Рис. 27 Схема подключения системы солнечных коллекторов с естественной циркуляцией к комбинированному котлу



Рис. 28 Схема подключения многофункционального реле (X = общий; Y = на котел; Z = на коллектор)

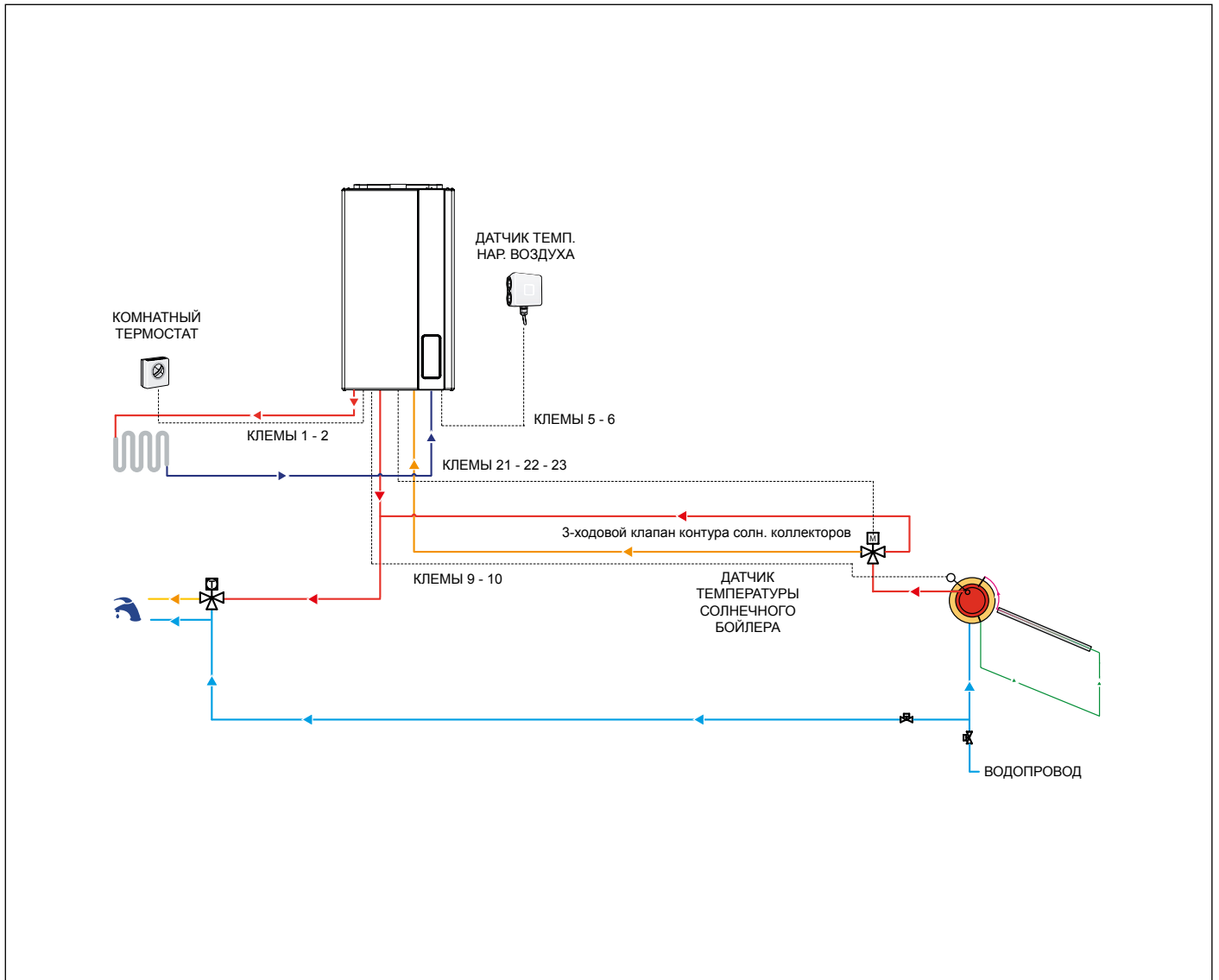

Рис. 29 Электрическая схема KR

Внутренние подключения

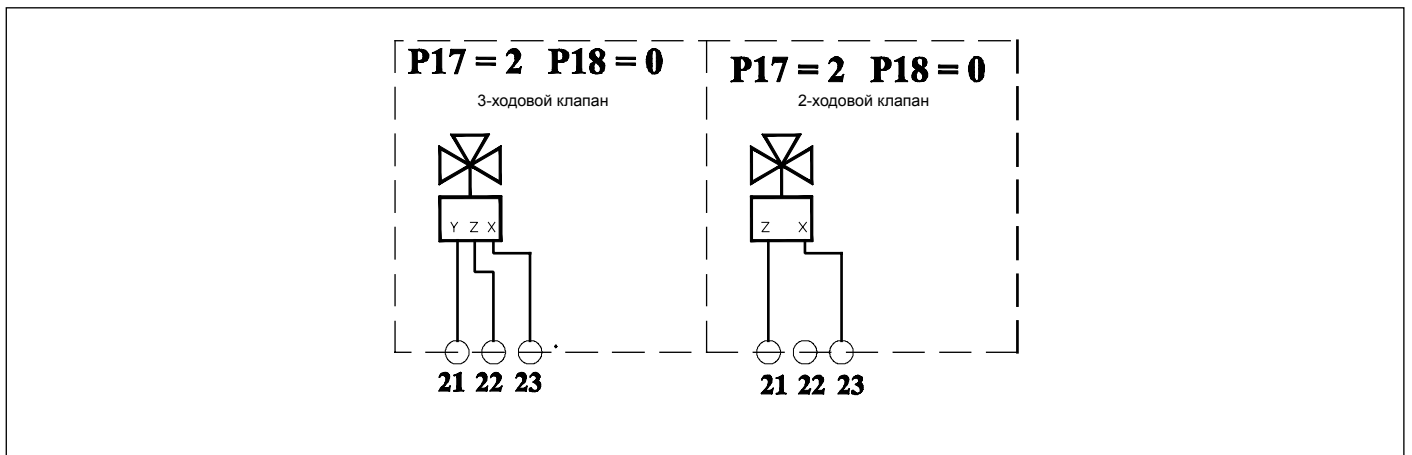
- DK:**.....Датчик давления
- SRT:**.....датчик линии возврата NTC 10k Ohm при 25°C B=3435
- SR1-SR2:**.....датчик контура отопления NTC 10k Ohm при 25°C B=3435
- SF:**.....датчик дымовых газов NTC 10k Ohm при 25°C B=3435
- PV:**.....Реле давления дымовых газов
- TF:**.....термостат дымовых газов
- VG:**.....газовый клапан
- P:**.....насос котла
- PWM:**.....шнур сигнала PWM для циркуляционного насоса
- V:**.....вентилятор безщеточный
- E:**.....электрод поджига/контроля пламени
- B:**.....вентилятор безщеточный
- ACC1:**.....трансформатор поджига
- CN_A-CN_M:**.....коннекторы сигналы / команды
- X2-X7:**.....коннекторы заземления

Подключить патрубки

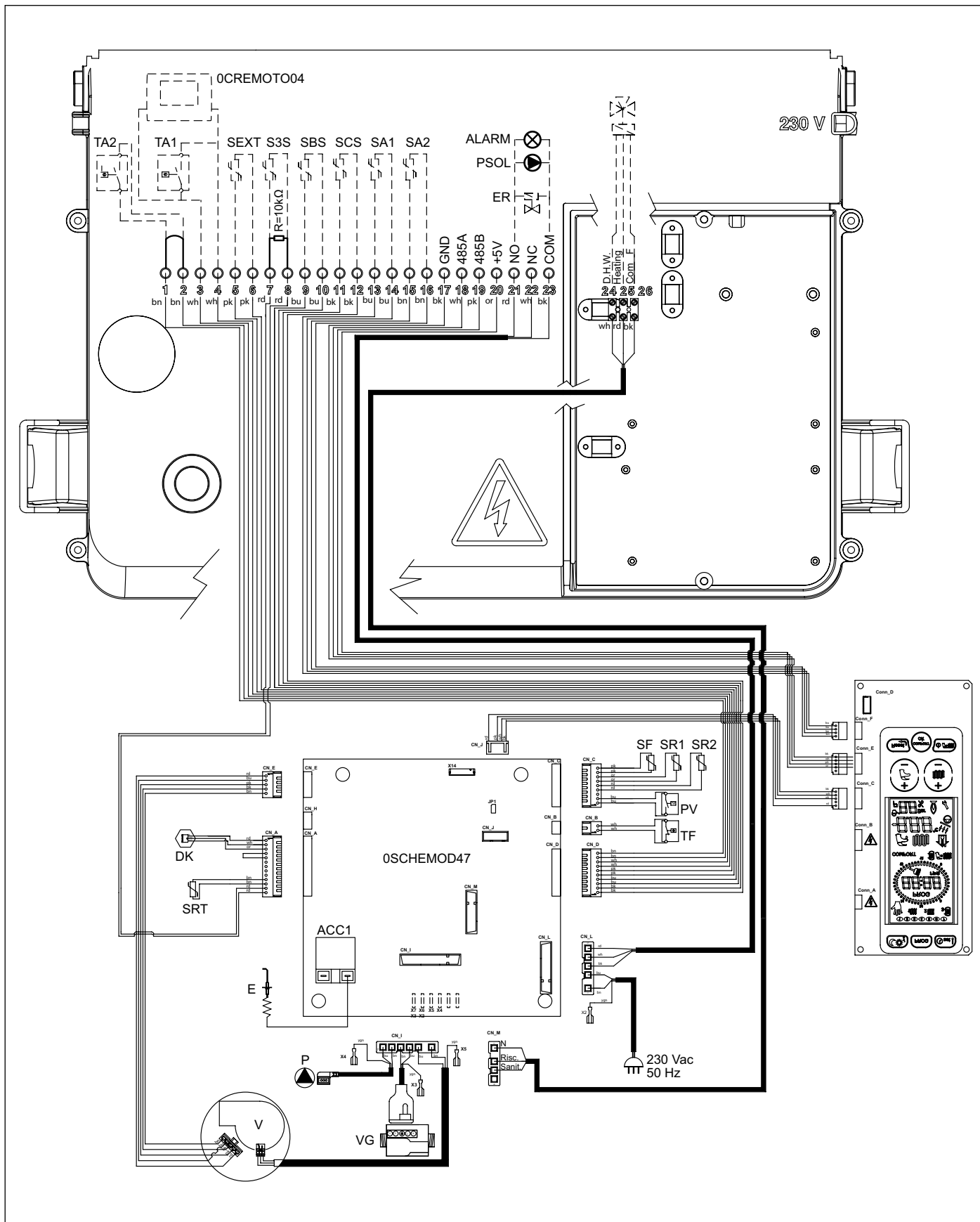
- 1-2:**.....TA2 - комнатный термостат 2
- 3-4:**.....OT или TA1 - Дистанционный Пульт или термостат помещения
- 5-6:**.....внешний датчик (10 кОм $\beta=3977$ при 25 °C)
- 7-8:**.....Датчик бойлера котла (10 кОм $\beta=2435$)
- 9-10:**.....Датчик бойлера солнечных коллекторов (PT1000)
- 11-12:**.....Датчик солнечного коллектора (PT1000)
- 13-14:**.....датчик комнатной температуры 1
- 15-16:**.....датчик комнатной температуры 2
- 17-18-19-20:**.....клемма 485 для подсоединения дополнительных плат
 - 17:**.....GND
 - 18:**.....A
 - 19:**.....B
 - 20:**.....+5V
- 21-22-23:**.....программируемое реле
 - 21:**.....фаза, нормальнооткрытый контакт
 - 22:**.....фаза, нормальнозакрытый контакт
 - 23:**.....общий нейтральный
- 24-25-26:**.....3-ходовой отводящий клапан
 - 24:**.....ГВС (нейтральный, нормальнозакрытый контакт)
 - 25:**.....отопление (нейтральный, нормальнооткрытый контакт)
 - 26:**.....общая фаза

3.19.7 Схема подключения системы солнечных коллекторов с принудительной циркуляцией к одноконтурному котлу

Установка параметров

P03 : 3

P17 : 2

P18 : 1



Рис. 30 Схема подключения системы солнечных коллекторов с принудительной циркуляцией к одноконтурному котлу



Рис. 31 Схема подключения многофункционального реле

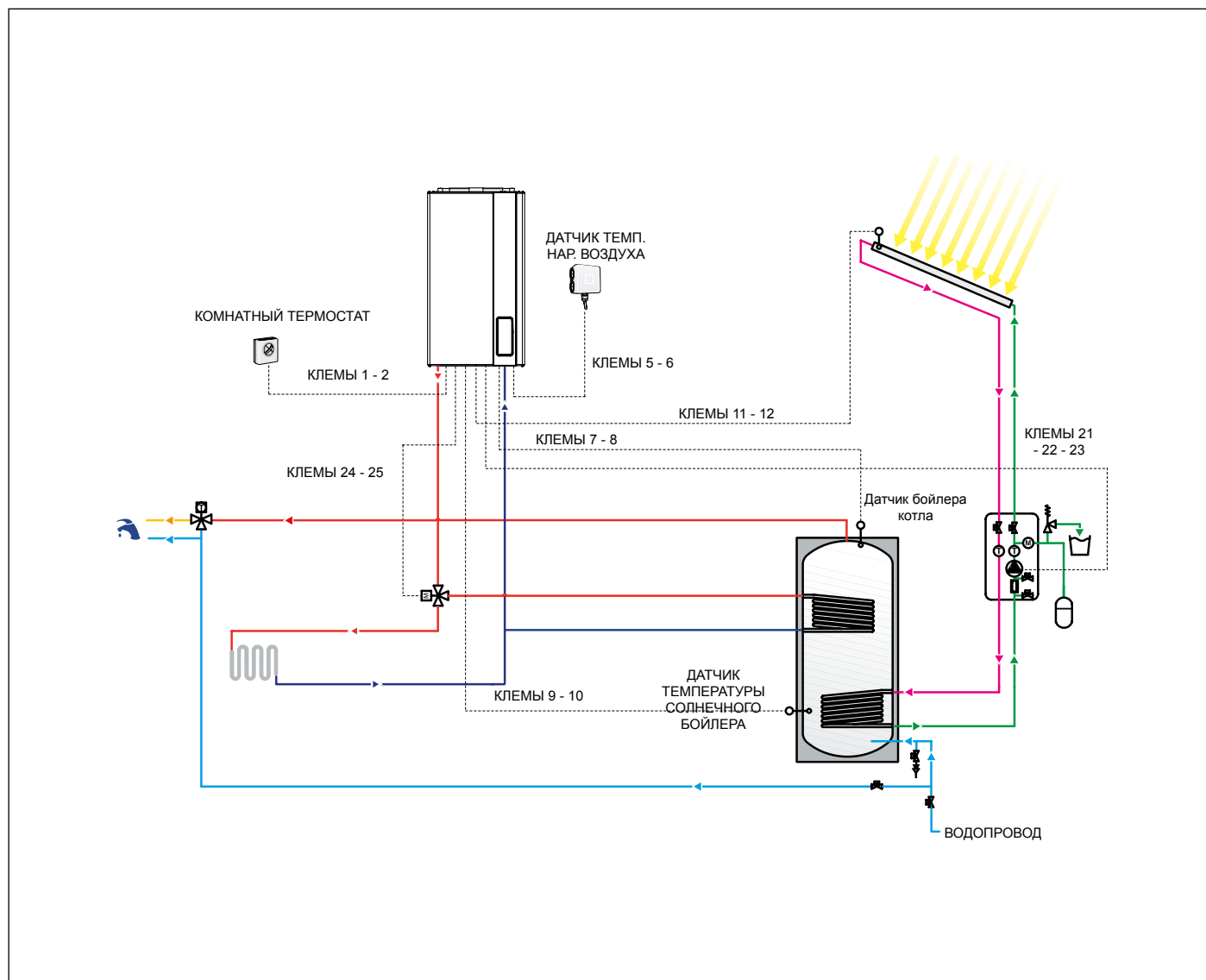

Рис. 32 Электрическая схема KRB

Внутренние подключения

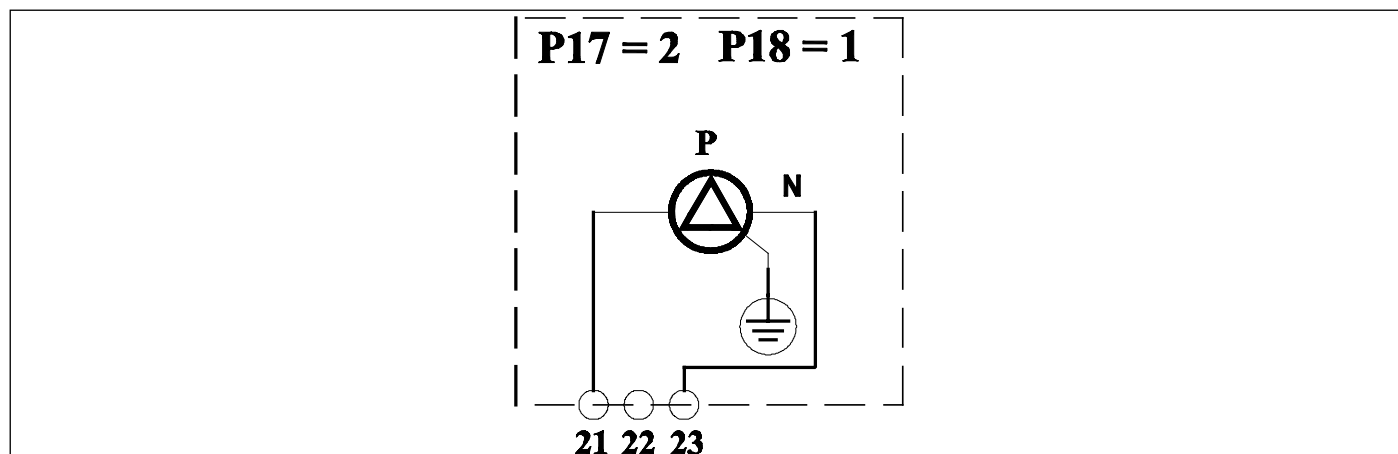
DK: Датчик давления
SRT: датчик линии возврата NTC 10k Ohm при 25°C B=3435
SR1-SR2: датчик контура отопления NTC 10k Ohm при 25°C B=3435
SF: датчик дымовых газов NTC 10k Ohm при 25°C B=3435
PV: Реле давления дымовых газов
TF: термостат дымовых газов
VG: газовый клапан
P: насос котла
PWM: шнур сигнала PWM для циркуляционного насоса
V: вентилятор безщеточный
MDV: 3-ходовой клапан с электроприводом
E: электрод поджига/контроля пламени
B: вентилятор безщеточный
ACC1: трансформатор поджига
CN_A-CN_M: коннекторы сигналы / команды
X2-X7: коннекторы заземления

Подключить патрубки

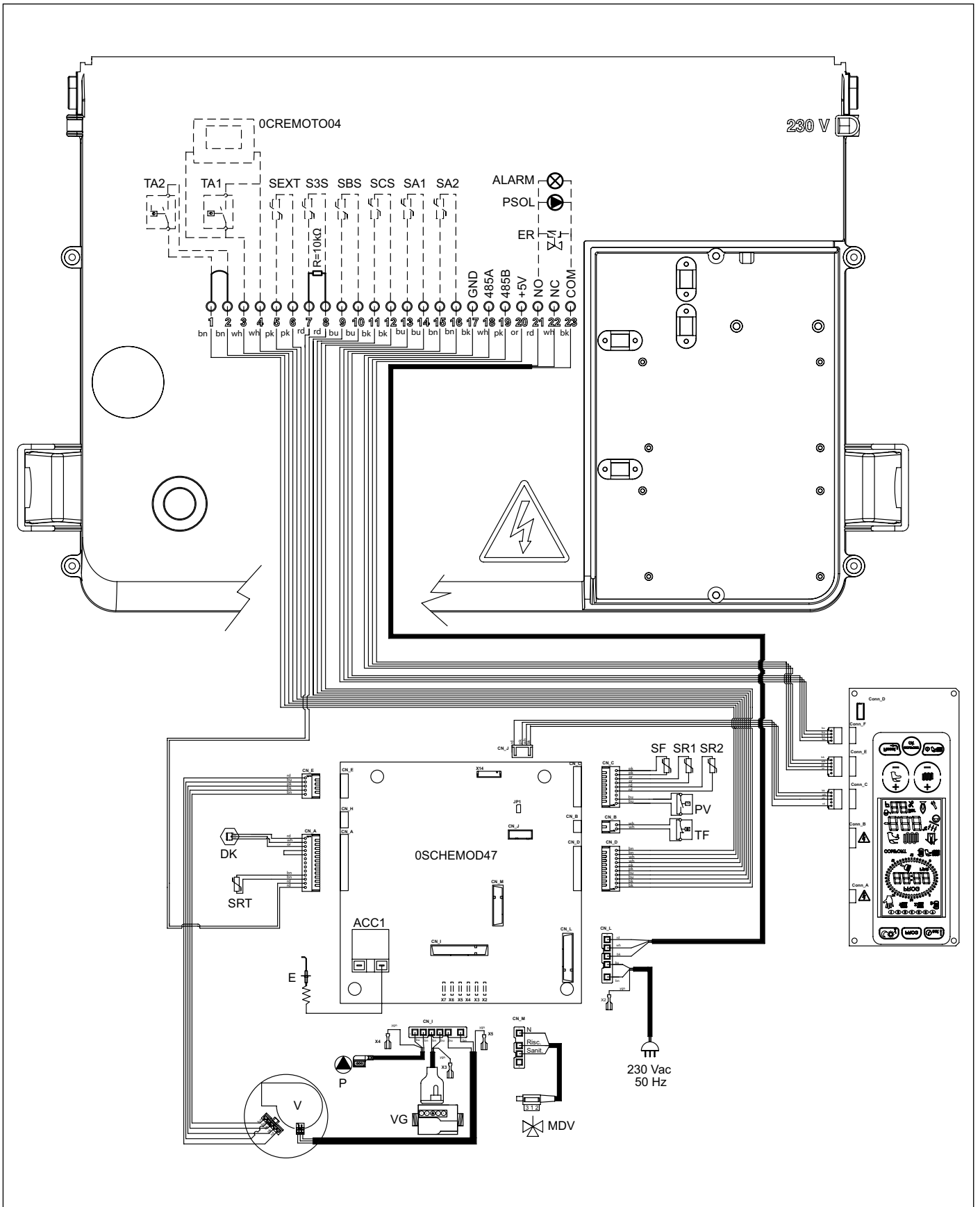
1-2: TA2 - комнатный термостат 2
3-4: OT или TA1 - Дистанционный Пульт или термостат помещения
5-6: внешний датчик (10 кОм $\beta=3977$ при 25 °C)
7-8: Датчик бойлера котла (10 кОм $\beta=2435$)
9-10: Датчик бойлера солнечных коллекторов (PT1000)
11-12: Датчик солнечного коллектора (PT1000)
13-14: датчик комнатной температуры 1
15-16: датчик комнатной температуры 2
17-18-19-20: клемма 485 для подсоединения дополнительных плат
17: GND
18: A
19: B
20: +5V
21-22-23: программируемое реле
21: фаза, нормальнооткрытый контакт
22: фаза, нормальнозакрытый контакт
23: общий нейтральный

3.19.8 Схема настроек многофункционального реле

Панель управления располагает многофункциональным реле, работа которого определяется значением параметра **P17-TSP17**



Рис. 33 Работа Реле с пультом ДУ и ТА2



Рис. 34 Работа реле по внешнему запросу (P17=1)

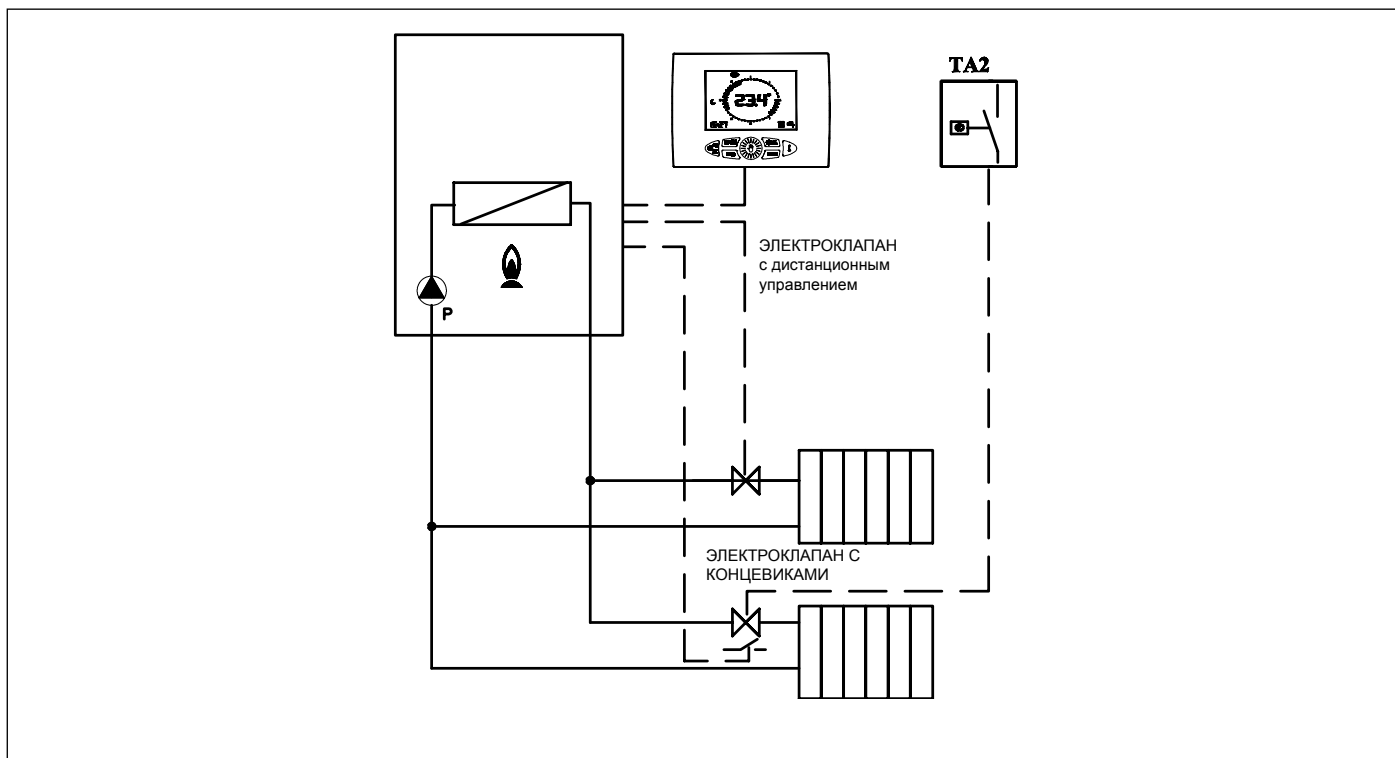

Рис. 35 Работа реле по внешнему запросу (P17=3)

ЗНАЧЕНИЯ ОСНОВНЫХ ПАРАМЕТРОВ (ИСКЛЮЧАЯ СОЛНЕЧНЫЙ КОНТУР)	P17
Реле обеспечивает передачу сигнала блокировки	0
Реле управляется TA1 или пультом ДУ	1
Реле управляется TA2 или панелью управления	3

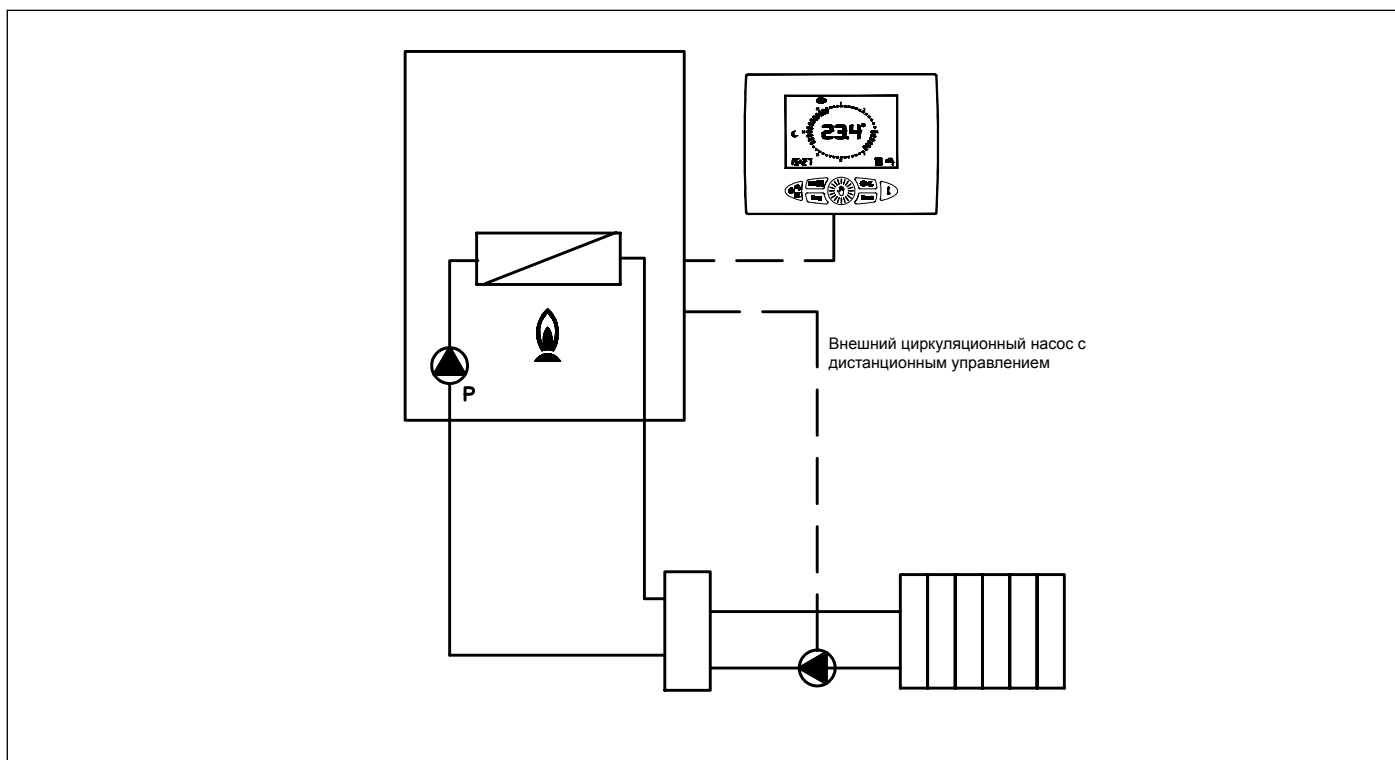
Табл. 21 Установка параметров

3.19.9 Зависимость между температурой (°C) и номинальным сопротивлением (Ом) всех NTC-датчиков

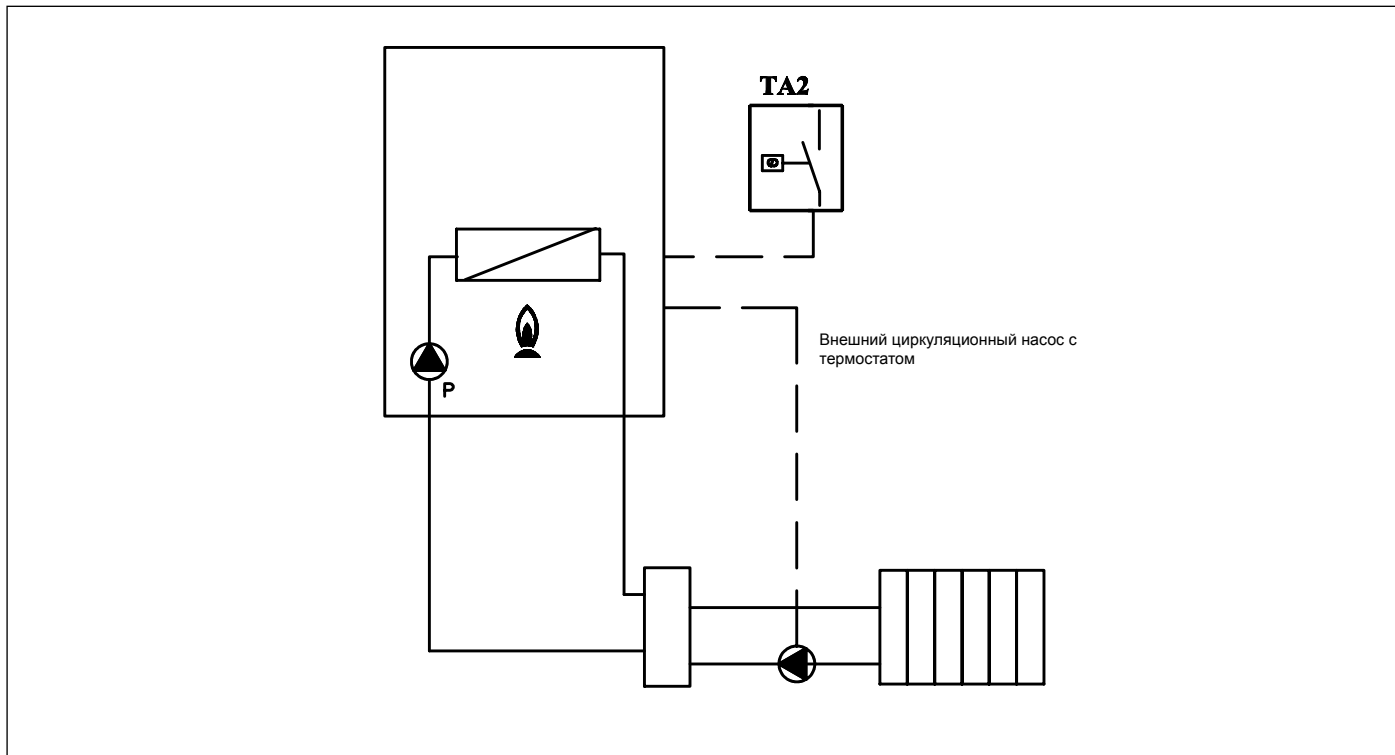
T (°C)	0	2	4	6	8
0	27203	24979	22959	21122	19451
10	17928	16539	15271	14113	13054
20	12084	11196	10382	9634	8948
30	8317	7736	7202	6709	6254
40	5835	5448	5090	4758	4452
50	4168	3904	3660	3433	3222
60	3026	2844	2674	2516	2369
70	2232	2104	1984	1872	1767
80	1670	1578	1492	1412	1336
90	1266	1199	1137	1079	1023

Табл. 22 Соотношение «Температура–Номинальное сопротивление» температурных датчиков

3.20 Переналадка котла на другой тип газа и регулировка горелки



ПРЕДУПРЕЖДЕНИЕ

Данный котел произведен для работы с типом газа, который указан на маркировке упаковки и на заводской табличке с техническими данными размещенными в котле.

Возможные переналадки котла на другой тип газа должны производиться только квалифицированным техническим персоналом, имеющим необходимый опыт и навыки работы с соответствующими техническими принадлежностями, предоставляемыми производителем для осуществления переналадки в соответствии с требованиями, что обеспечит бесперебойную работу котла.

3.20.1 Переналадка котла с МЕТАНА на ПРОПАН

- Отключить котел от электросети
- Снять передний внешний кожух котла.
- Снять фронтальную панель камеры сгорания, вывернув предварительно винты, которыми она крепится к раме.
- Снять аспирационную воздушную трубку, вывернув предварительно винт, которым она крепится к смесительному узлу (смотри Рис. 36 Воздуховод).
- Отсоединить от смесительного узла газовую трубку (смотри Рис. 36 Воздуховод).
- Снять смесительный узел, вывернув три шестигранных винта (смотри Рис. 37 Смеситель).
- Отвинтить два винта и вытащить пластмассовый корпус смесительного узла (смотри Рис. 38 Пластмассовый корпус смесителя).
- Используя шестигранный ключ, вывинтить две форсунки диаметром 6 мм (смотри Рис. 38 Пластмассовый корпус смесителя).
- Установить новые форсунки, предназначенные для работы на пропане, как показано в Табл. 24 Диаметр форсунок/диафрагм (мм). Форсунки ввинтить до упора без усилия.
- Только для моделей KC/KR/KRB 32, установить диафрагму 7,2 мм на выходе из газового клапана.



ВНИМАНИЕ

Если продолжать вращать форсунку, когда она полностью ввинчена, то это может повредить резьбу посадочного места, и это ведет к нарушению герметичности. В таком случае замене подлежит весь смесительный узел.

- Вставить пластмассовый корпус (трубку Вентури) в смесительный узел и зафиксировать его крепежными винтами, обращая внимание на то, чтобы не повредить кольцевые прокладки, расположенные по краям пластмассового корпуса Рис. 38 Пластмассовый корпус смесителя) правильно выбрать монтажное положение (смотри Рис. 39 Монтажное положение).
- Закрепить смесительный узел на вентиляторе с помощью шестигранных винтов, не забыв установить между ними уплотнительное кольцо (смотри Рис. 38 Пластмассовый корпус смесителя).
- Подключить котел к сети электропитания и открыть газовый вентиль.
- Войти в настройки и установить параметры **P4-P5-P6-P7-P8** согласно значениям газа пропана, как описано в Табл. 13 Предельные значения параметров TSP и величин по умолчанию в зависимости от типа котла (TSP0).
- Выполнить регулировку газового клапана (см. пар. *Регулирование газового клапана* на странице 82).

3.20.2 Переналадка с ПРОПАНА на МЕТАН

- Отключить котел от электросети
- Снять передний внешний кожух котла.
- Снять фронтальную панель камеры сгорания, вывернув предварительно винты, которыми она крепится к раме.
- Снять аспирационную воздушную трубку, вывернув предварительно винт, которым она крепится к смесительному узлу (смотри Рис. 36 Воздуховод).
- Отсоединить от смесительного узла газовую трубку (смотри Рис. 36 Воздуховод).
- Снять смесительный узел, вывернув три шестигранных винта (смотри Рис. 37 Смеситель).
- Отвинтить два винта и вытащить пластмассовый корпус смесительного узла (смотри Рис. 38 Пластмассовый корпус смесителя).
- Используя шестигранный ключ, вывинтить две форсунки диаметром 6 мм (смотри Рис. 38 Пластмассовый корпус смесителя).
- Установить новые форсунки, предназначенные для работы на пропане, как показано на Табл. 24 Диаметр форсунок/диафрагм (мм). Форсунки ввинтить до упора без усилия.
- Только для моделей КС/КР/КРВ 32, снять диафрагму 7,2 мм на выходе из газового клапана.



ВНИМАНИЕ

Если продолжать вращать форсунку, когда она полностью ввинчена, то это может повредить резьбу посадочного места, и это ведет к нарушению герметичности. В таком случае замене подлежит весь смесительный узел.

- Вставить пластмассовый корпус (трубку Вентури) в смесительный узел и зафиксировать его крепежными винтами, обращая внимание на то, чтобы не повредить кольцевые прокладки, расположенные по краям пластмассового корпуса (Рис. 38 Пластмассовый корпус смесителя) правильно выбрать монтажное положение (смотри Рис. 39 Монтажное положение).
- Закрепить смесительный узел на вентиляторе с помощью шестигранных винтов, не забыв установить между ними уплотнительное кольцо (смотри Рис. 38 Пластмассовый корпус смесителя).
- Подключить котел к сети электропитания и открыть газовый вентиль.
- Войти в настройки и установить параметры **P0-P4-P5-P6-P7-P8** согласно значениям газа пропана, как описано в Табл. 13 Предельные значения параметров TSP и величин по умолчанию в зависимости от типа котла (TSP0).
- Выполнить регулировку газового клапана (см. пар. *Регулирование газового клапана* на странице 82).



Рис. 36 Воздуховод



Рис. 37 Смеситель

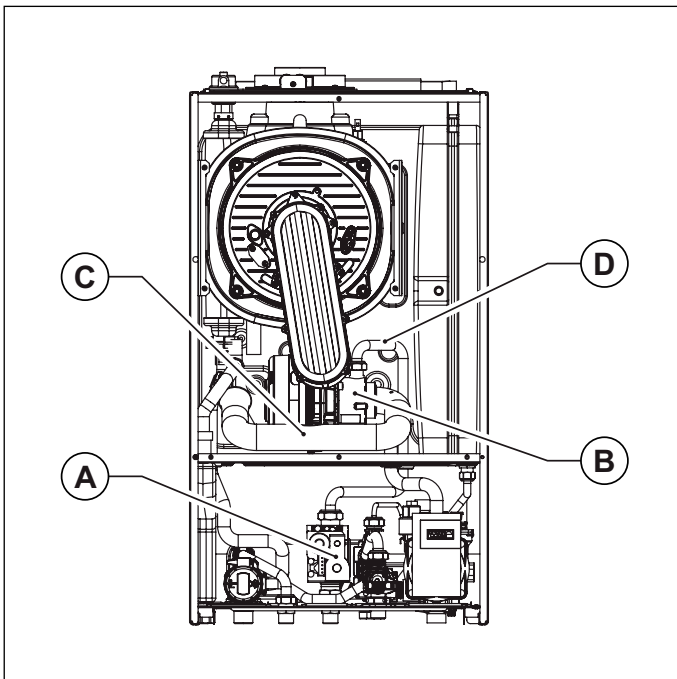

Рис. 38 Пластмассовый корпус смесителя



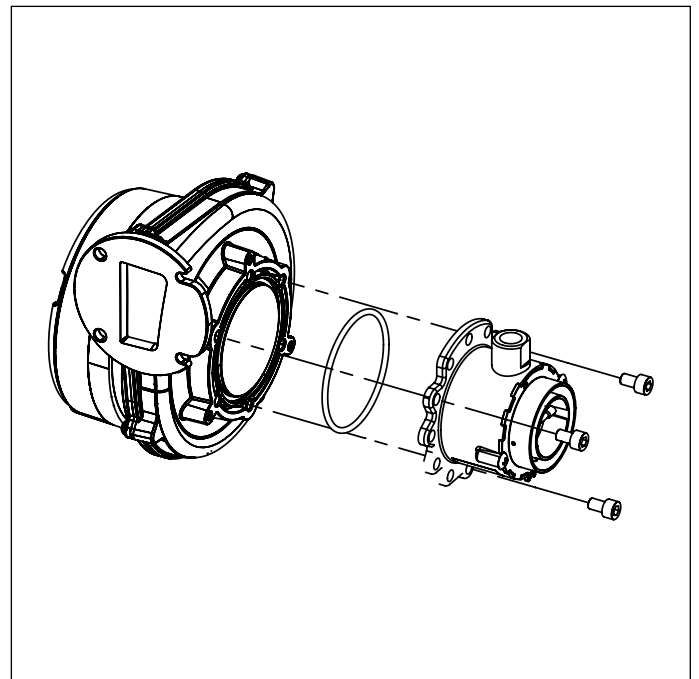

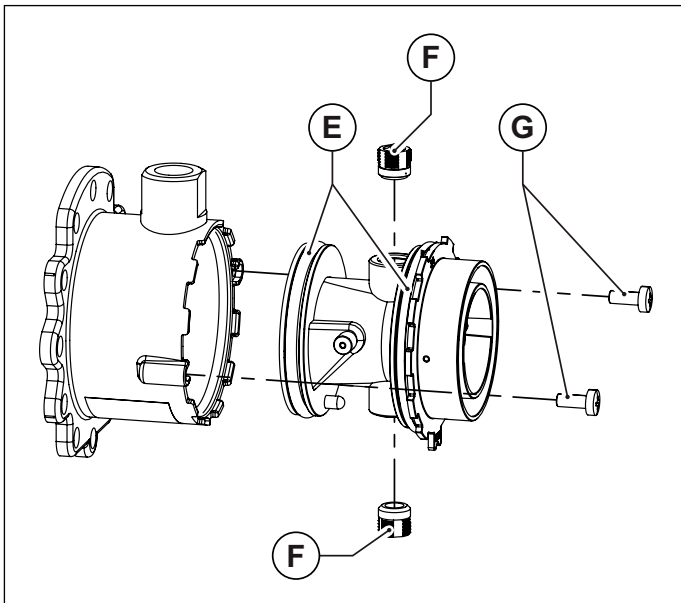

Рис. 39 Монтажное положение

- A.** Газовый клапан
- B.** Смеситель
- C.** Воздуховод
- D.** Трубка газа
- E.** Кольцевая прокладка
- F.** Форсунки
- G.** Винты для крепления трубки Вентури к смес. узлу
- H.** Газовый патрубок
- I.** Язычок для выбора монтажного положения

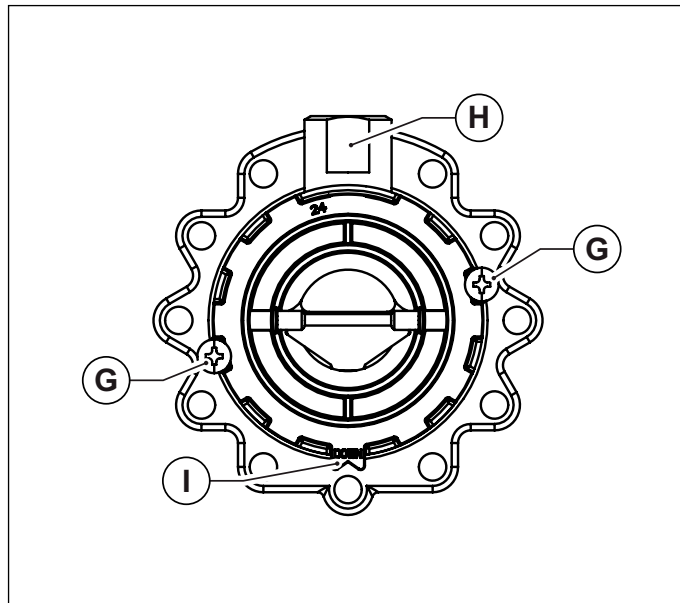
3.20.3 Регулирование газового клапана

Регулирование максимальной мощности

- Удостовериться, что комнатный термостат (опция), если таковой имеется, находится в положении **ON**.
- На панели управления выбрать режим «отопление», нажимая кнопку  до тех пор, пока на дисплее не отобразится символ .
- Включить функцию «трубочист», для этого нажать и не отпускать кнопку  до тех пор, пока не перестанет мигать символ . Котел начинает работать на максимальной мощности.
- Если была осуществлена переналадка на другой тип газа, необходимо войти в настройки и изменить параметры **P0-P4-P5-P6-P7-P8** согласно применяемому газу, как указано в Табл. 13 Предельные значения параметров TSP и величин по умолчанию в зависимости от типа котла (TSP0).
- Отрегулировать уровень содержания углекислого газа (CO₂) в дымовых газах с помощью соответствующего регулятора **B** (смотри Рис. 40 Регулировка уровни содержания углекислого газаи удостовериться, что его величина находится в пределах, указанных в Табл. 23 Содержание CO₂ в дымовых газах. Не выключая режим "трубочист", перейти к следующему этапу — регулировке минимальной мощности.

Регулировка минимальной мощности

- Прижав кнопку - **ОТОПЛЕНИЕ** до тех пор, пока на дисплее не появится значение, соответствующее минимальной скорости вентилятора (с учетом Табл. 13 Предельные значения параметров TSP и величин по умолчанию в зависимости от типа котла (TSP0).
- Котел начинает работать на минимальной мощности.
- Отрегулировать уровень содержания углекислого газа (CO₂) в дымовых газах, вращая регулятор «offset» **C** (смотри Рис. 40 Регулировка уровни содержания углекислого газаи удостовериться, что его величина находится в пределах, указанных в Табл. 23 Содержание CO₂ в дымовых газах.
- Прижать кнопку  для выхода из режима «трубочист».



Рис. 40 Регулировка уровни содержания углекислого газа

Топливо	Содержание CO2 (%)
12 кВт Метан	9,0 - 9,3
12 кВт Пропан	10,0 - 10,3
24 кВт Метан	9,0 - 9,3
24 кВт Пропан	10
28 кВт Метан	9,0 - 9,3
28 кВт Пропан	10 - 10,3
32 кВт Метан	9,0 - 9,3
32 кВт Пропан	10

Табл. 23 Содержание CO2 в дымовых газах

Модель	Метан	Пропан
12 кВт	3,05	2,50
24 кВт	3,70	3,00
28 кВт	4,00	3,30
32 кВт	4,45	3,55 + диафрагма Ø 7,2

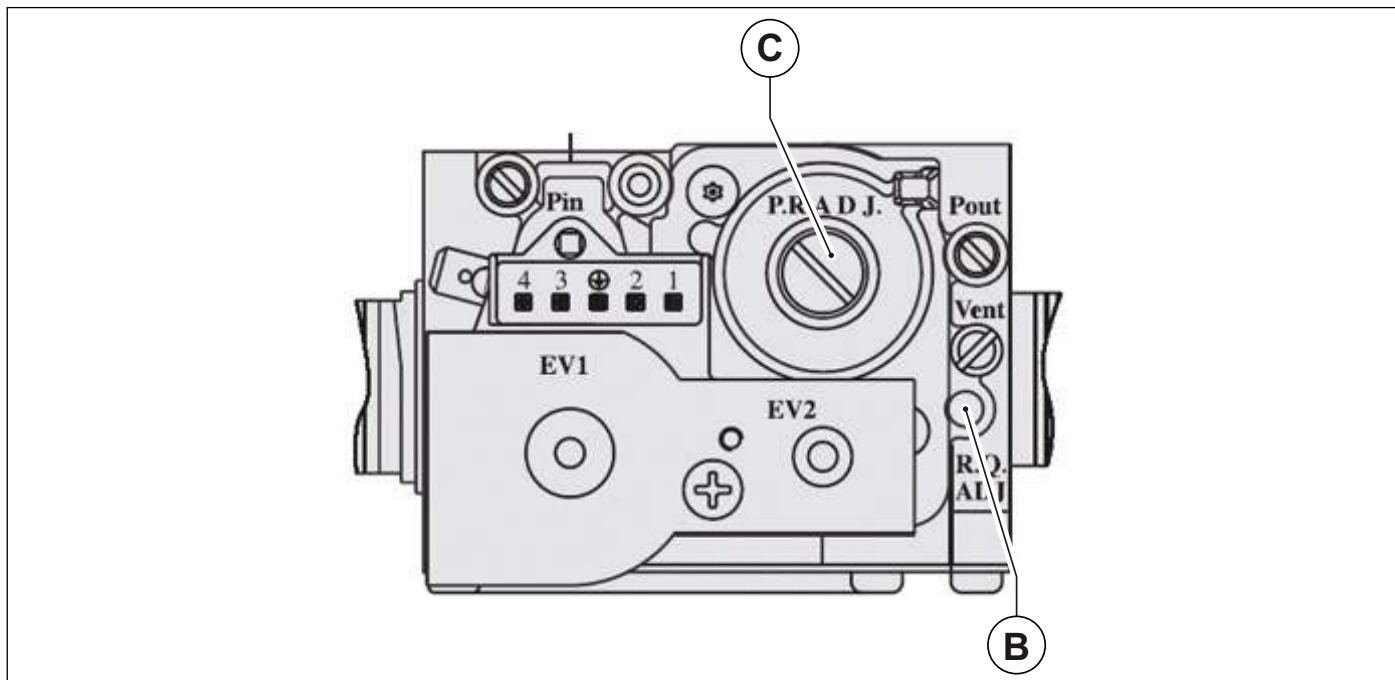
Табл. 24 Диаметр форсунок/диафрагм (мм)

4. Испытание котла

4.1 Предварительный контроль

Перед проведением испытаний котла следует убедиться в том, что:

- газоотводный канал и выступающая часть трубы установлены согласно инструкциям: **при включенном котле не должно быть никаких утечек продуктов сгорания через уплотнения;**
- котел подключен к электросети с параметрами 230 В и 50 Гц;
- система должным образом заполнена теплоносителем (давление на манометре - $1 \div 1,3$ бар);
- возможные отсекающие клапаны в трубах системы отопления открыты;
- газ в сети соответствует газу, на который котел отрегулирован в заводских условиях: в противном случае провести переналадку котла на соответствующий вид газа. Эта операция может выполняться только квалифицированным персоналом;
- отсечной кран на газовой магистрали открыт;
- **нет утечки газа;**
- включен внешний общий выключатель, установленный перед котлом;
- предохранительный клапан 3 бар котла не заблокирован;
- нет утечек воды;
- сифон вывода конденсата, установленный на котле, бесперебойно выводит конденсат и не заблокирован.



ПРЕДУПРЕЖДЕНИЕ

Если котел не установлен согласно действующим нормам и стандартам, необходимо сообщить об этом ответственному за отопительную систему и не проводить испытание котла.

4.2 Включение и выключение

Правила включения и выключения котла см. в разделе «**Инструкции для пользователя**».

5. Техническое обслуживание



ПРЕДУПРЕЖДЕНИЕ

Все операции по техническому обслуживанию и ремонту котла должны проводиться квалифицированным персоналом.

Для осуществления технического обслуживания и ремонта, производитель советует обращаться в Авторизованный Сервисный Центр или к квалифицированному специалисту.

Соответствующее обслуживание котла гарантирует его эффективную работу, сохранение окружающей среды и безопасность для людей, животных и предметов.

Операции по техническому обслуживанию и чистке котла должны выполняться не реже одного раза в год.



ПРЕДУПРЕЖДЕНИЕ

Перед проведением операций по техническому обслуживанию, в ходе которых необходимо заменять компоненты и проводить чистку внутренней части котла, следует отключить агрегат от сети электропитания.

5.1 График технического обслуживания

Техническое обслуживание предусматривает следующие действия по контролю и уходу:

Проверки:

- Общий контроль состояния котла.
- Контроль герметичности газовой системы котла и линии подачи газа в котел.
- Контроль давления в линии подачи газа.
- Контроль процесса розжига котла.
- Контроль параметров процесса горения котла при помощи анализа отработанных газов.
- Контроль целостности, хорошего состояния и герметичности каналов отвода дымовых газов.
- Контроль работы вентилятора горения.
- Общий контроль состояния предохранительных устройств котла.
- Контроль наличия утечек воды и отсутствия окисления на переходниках/штуцерах котла.
- Контроль эффективности клапанов безопасности системы.
- Контроль давления в расширительном баке.
- Контроль правильного отвода конденсата при помощи сифона размещенного внутри котла.

Операции по чистке:

- Общая чистка внутренней части котла.
- Чистка газовых форсунок.
- Чистка труб воздухозабора и дымоотвода.
- Чистка теплообменника.
- Прочистка сифона-собирателя и труб для отвода конденсата.

При выполнении первого технического обслуживания проверить:

- Годность помещения для установки котла.
- Дымоотводные трубы, их диаметры и длину.
- Правильность установки котла согласно инструкциям, приведенным в настоящем руководстве



ПРЕДУПРЕЖДЕНИЕ

В случае, если котел не может работать нормально, не создавая опасности для людей, животных и материальных ценностей, необходимо сообщить об этом ответственному лицу и сделать соответствующую запись.

5.2 Анализ параметров процесса горения

Контроль параметров процесса горения с целью определения коэффициента полезного действия и объема вредных выбросов должен проводиться в соответствии с требованиями норм, действующих в стране установки.

6. Отключение, снятие с эксплуатации и утилизация



Предупреждение

Для окончательного отключения котла, снятия его с эксплуатации и последующей утилизации, необходимо обратиться к квалифицированному специалисту.

Пользователь не авторизован для осуществления данных действий.

Действия по отключению, снятию с эксплуатации и утилизации, должны быть осуществлены при холодном котле, после его отключения от электрической и газовой сетей.

Материалы из которых состоит котел можно утилизировать для повторного использования.

После снятия котла с эксплуатации, он должен быть утилизирован в соответствии с законодательством страны его установки.

7. Неисправности, их причины и устранение

7.1 Таблица технических неисправностей

СОСТОЯНИЕ КОТЛА	НЕИСПРАВНОСТИ	ВОЗМОЖНАЯ ПРИЧИНА	ДЕЙСТВИЯ ПОЛЬЗОВАТЕЛЯ	ДЕЙСТВИЯ СЕРВИСНОГО ЦЕНТРА
E01*	Не включается горелка.	Отсутствует газ	Проверить наличие газа Проверить состояние отсечных и предохранительных газовых клапанов	
		Газовый клапан отсоединен	Связаться с сервисным центром	Подсоединить его
		Газовый клапан неисправен	Связаться с сервисным центром	Заменить его
		Плата управления неисправна	Связаться с сервисным центром	Заменить его
	Горелка не включается: нет искры.	Электрод розжига/определения пламени неисправен	Связаться с сервисным центром	Заменить электрод
		Трансформатор поджига поврежден	Связаться с сервисным центром	Заменить трансформатор поджига
		Плата управления не дает розжиг: она неисправна	Связаться с сервисным центром	Заменить плату
	Горелка включается на несколько секунд и выключается	Плата управления не определяет наличие пламени: перепутаны фаза и нейтраль	Связаться с сервисным центром	Проверить правильность подсоединения фазы и нейтрали
		Провод электрода розжига / определения пламени отсоединен / поврежден	Связаться с сервисным центром	Подсоединить или заменить провод
		Электрод розжига/определения пламени неисправен	Связаться с сервисным центром	Заменить электрод
		Плата управления не определяет наличие пламени: она неисправна	Связаться с сервисным центром	Заменить плату
		Давление розжига слишком мало	Связаться с сервисным центром	Увеличить его
Минимальная тепловая мощность установлена неправильно		Связаться с сервисным центром	Проверить регулировки горелки	
E02*	Температура подачи превышает максимально допустимое значение.	Насос поврежден	Связаться с сервисным центром	Заменить его
		Насос заблокирован	Связаться с сервисным центром	Проверить кабель подключения насоса
E03*	Сработал термостат дымовых газов.	Проблемы с дымоотводящим каналом.	Связаться с сервисным центром	Проверить дымоход и решетки забора воздуха для процесса горения.
		Засорены каналы отвода дымовых газов / подачи воздуха.	Связаться с сервисным центром	Проверить и при наличии устранить возможные закупорки дымохода.
		Термостат дымовых газов неисправен.	Связаться с сервисным центром	Заменить его
E04**	Недостаточное давление в системе отопления	Утечки в системе отопления	Проверить состояние системы отопления	
		Отсоединен датчик	Связаться с сервисным центром	Переподключить его
		Неисправен датчик	Связаться с сервисным центром	Заменить его
E05**	Поврежден датчик подачи	Отсоединен датчик температуры на подаче	Связаться с сервисным центром	Подсоединить его
		Неисправен датчик линии подачи.	Связаться с сервисным центром	Заменить его

СОСТОЯНИЕ КОТЛА	НЕИСПРАВНОСТИ	ВОЗМОЖНАЯ ПРИЧИНА	ДЕЙСТВИЯ ПОЛЬЗОВАТЕЛЯ	ДЕЙСТВИЯ СЕРВИСНОГО ЦЕНТРА
E06**	поврежден датчик горячей воды	Датчик горячей воды отключено	Связаться с сервисным центром	Подсоединить его
		Неисправен датчик температуры контура ГВС	Связаться с сервисным центром	Заменить его
E07**	Неисправность датчика дымовых газов.	Отсоединен датчик.	Связаться с сервисным центром	Подсоединить его
		Неисправен датчик.	Связаться с сервисным центром	Заменить его
E08	Автоматическое заполнение прервано.	Давление в системе не достаточно (не достаточное количество воды в системе или полное отсутствие воды).	Связаться с сервисным центром	Восстановить давление воды в водопроводе
		Электрический клапан засорен.	Связаться с сервисным центром	Освободить электрический клапан от засорений.
		Электрический клапан неисправен.	Связаться с сервисным центром	Заменить его
E09	Давление в системе отопления очень близко к максимальному значению	Во время ручного заполнения системы отопления, давление поднялось до значения срабатывания предохранительного клапана.	Постепенно снизить давление в системе, пока сигнал блокировки не исчезнет с дисплея.	
E12**	Неисправен датчик температуры холодной санитарной воды (КС).	Отсоединен датчик	Связаться с сервисным центром	Подсоединить его
		Неисправен датчик	Связаться с сервисным центром	Заменить его
E15**	Датчик температуры на обратке не работает.	Отсоединен датчик	Связаться с сервисным центром	Подсоединить его
		Неисправен датчик	Связаться с сервисным центром	Заменить его
E24**	Датчик солнечного коллектора не работает	Отсоединен датчик	Связаться с сервисным центром	Подсоединить его
		Неисправен датчик	Связаться с сервисным центром	Заменить его
E27**	Датчик солнечного клапана не работает	Отсоединен датчик	Связаться с сервисным центром	Подсоединить его
		Неисправен датчик	Связаться с сервисным центром	Заменить его
KRBS 28	Датчик солнечного бойлера не работает	Отсоединен датчик	Связаться с сервисным центром	Подсоединить его
		Неисправен датчик	Связаться с сервисным центром	Заменить его
E31**	Нет связи с пультом дистанционного управления (отображается на дисплее Пульт дистанционного управления)	Пульт дистанционного управления не подключен к плате котла	Связаться с сервисным центром	Переподключить его
		Пульт дистанционного управления поврежден	Связаться с сервисным центром	Заменить его
		Плата управления котла повреждена	Связаться с сервисным центром	Заменить его
E35**	Сработал термостат безопасности "зоны 2" с подмесом (только при установленном комплекте OKITZONE05).	Подмешивающий клапан неисправен или поврежден	Связаться с сервисным центром	Заменить его
		Отсоединен термостат	Связаться с сервисным центром	Переподключить его
		Неисправен термостат	Связаться с сервисным центром	Заменить его

СОСТОЯНИЕ КОТЛА	НЕИСПРАВНОСТИ	ВОЗМОЖНАЯ ПРИЧИНА	ДЕЙСТВИЯ ПОЛЬЗОВАТЕЛЯ	ДЕЙСТВИЯ СЕРВИСНОГО ЦЕНТРА
E36**	Неисправен датчик на подаче одной из зон отопления.	Отсоединен датчик	Связаться с сервисным центром	Подсоединить его
		Неисправен датчик	Связаться с сервисным центром	Заменить его
E40*	Вентилятор поврежден.	Вентилятор поврежден	Связаться с сервисным центром	Переподключить его
		Вентилятор отключен	Связаться с сервисным центром	Заменить его
E41**	Нет связи между платой управления и внешними устройствами (плата дисплея и/или платы зон/солнечного теплоснаб.)	Плата дисплея не подключена	Связаться с сервисным центром	Переподключить его
		Платы зон/контура солнечных коллекторов не подключены	Связаться с сервисным центром	KRBS 28
		Плата дисплея и/или платы зон/контура солнечных коллекторов неисправны	Связаться с сервисным центром	Заменить их
E42	Ошибка конфигурации контура солнечных теплоснабжения.	Параметры платы управления и платы солнечных коллекторов противоречат друг другу.	Связаться с сервисным центром	Проверьте значение параметров P03 и P18 и соответствие их табличным данным.
E43	Ошибка конфигурации зон (опция, если подсоединены: пульт ДУ и термостат помещения).	Направильно установленные параметры эл.платы.	Связаться с сервисным центром	Проверьте чтобы значение параметра P61 отвечало таковому что приведено в соответствующей таблице.
E44**	Неисправен датчик комнатной температуры 1.	Отсоединен датчик.	Связаться с сервисным центром	Подсоединить его
		Неисправен датчик.	Связаться с сервисным центром	Заменить его
E45**	Неисправен датчик комнатной температуры 2.	Отсоединен датчик.	Связаться с сервисным центром	Подсоединить его
		Неисправен датчик.	Связаться с сервисным центром	Заменить его
E46	Неисправность датчика давления	Отсоединен датчик	Связаться с сервисным центром	Переподключить его
		Неисправен датчик	Связаться с сервисным центром	Заменить его
E49	Дисплей не выполняет управление.	Панель управления неисправна	Связаться с сервисным центром	Заменить ее
E80*	ΔT между напорным и обратным контуром вне допустимых пределов.	Неисправны датчики напорного и/или обратного контуров.	Связаться с сервисным центром	Заменить их.
		Засорен патрубок бай пасс.	Связаться с сервисным центром	Прочистить или заменить его.
		3-ходовой клапан не установлен или установлен неправильно.	Связаться с сервисным центром	Правильно установить 3-ходовой клапан.
		Засорился первичный теплообменник.	Связаться с сервисным центром	Прочистить или заменить теплообменник.

СОСТОЯНИЕ КОТЛА	НЕИСПРАВНОСТИ	ВОЗМОЖНАЯ ПРИЧИНА	ДЕЙСТВИЯ ПОЛЬЗОВАТЕЛЯ	ДЕЙСТВИЯ СЕРВИСНОГО ЦЕНТРА
E86*	Температура напорного контура увеличивается слишком быстро.	Заблокирован насос.	Связаться с сервисным центром	Разблокировать насос.
		Насос неисправен.	Связаться с сервисным центром	Заменить его
E87*	Температура обратного контура увеличивается слишком быстро.	Заблокирован насос.	Связаться с сервисным центром	Разблокировать насос.
		Насос неисправен.	Связаться с сервисным центром	Заменить его
		Отвод конденсата засорен.	Связаться с сервисным центром	Проверить и очистить отвод конденсата.
		Имеется дефект в датчике дымовых газов.	Связаться с сервисным центром	Заменить его
E89***	Аномальная температура дымовых газов.	Датчик дымовых газов на теплообменнике неисправен или поврежден.	Связаться с сервисным центром	Заменить его
E98	Слишком большое количество разблокировок с сенсорного дисплея	Пользователь произвел максимально возможное количество процедур разблокировки котла.	Перезапустите интерфейс котла, отключивши его от электропитания.	
E99	Слишком большое количество разблокировок с пульта ДУ	Пользователь произвел максимально возможное количество процедур разблокировки котла с пульта ДУ	Перезапустите интерфейс котла, отключивши его от электропитания.	

* блокировки, которые снимаются пользователем, с помощью нажатия кнопки **RESET**

** блокировки, которые снимаются автоматически, как только пропадает вызвавшая их причина

*** блокировки, которые могут быть сняты только техником

В случае появления ошибок **E51, E52, E53, E73, E85, E89, E90** и **E91** обратитесь в сервисный центр с соответствующей компетенцией.

Страница специально оставлена чистой



O L I B M C R U O 4

Fondital S.p.A. Società a unico socio
25079 VOBARNO (Brescia) Italy - Via Cerreto, 40
Тел. +39 0365/878.31
Fax +39 0365/878.304
e mail: info@fondital.it
www.fondital.com

Производитель оставляет за собой право вносить необходимые изменения в конструкцию своих изделий без предварительного уведомления (без изменения основных характеристик).

Uff. Pubblicità Fondital IST 03 C 542 - 04 | Marzo 2019 (03/2019)